ЕЖЕНЕДЕЛЬНАЯ ГОРОДСКАЯ ГАЗЕТА

НАЛЬЧИК

12+

№1-2 (659-660) 14 января 2021 года

университет

КБГАУ посетил ректор Башкирского агроуниверситета

В канун нового, 2021 года Кабардино-Балкарский ГАУ посетил ректор Башкирского государственного аграрного университета Илдар Габитов. Основной целью визита стало развитие дальнейшего взаимовыгодного сотрудничества аграрных вузов.

Руководителя БашГАУ и сопровождавшего его управляющего ООО «Башдизель» профессора кафедры «Автомобили и машинно-тракторные комплексы» Андрея Неговору встретили ректор Аслан Апажев и проректоры Руслан Кудаев, Ауес Кумыков и Рустам Абдулхаликов.

В рамках встречи гостей ознакомили с инфраструктурой университета, организацией образовательного процесса и научно-инновационной деятельности. Были обсуждены новые направления совместных образовательных программ в агропромышленной сфере и организации производственных практик.

Особым пунктом обсуждения стал вопрос о перспективах создания на базе Кабардино-Балкарского государственного аграрного университета им. В.М. Кокова центра по испытанию и настройке топливной аппаратуры дизельных двигателей, аналога которому в настоящее время нет в республике. В ближайшее время стороны приступят к реализации обсуждённых планов. В свою очередь Илдар Габитов пригласил Аслана Апажева с ответным визитом в Башкирский ГАУ.

Сотруднице КБГУ объявлена благодарность Главы КБР

Глава КБР Казбек Коков объявил благодарность за активную общественную работу и добросовестный труд в оперативном штабе по реализации мер профилактики и контроля за распространением коронавирусной инфекции в Кабардино-Балкарской Республике старшему лаборанту кафедры госпитальной терапии медицинского факультета КБГУ им. Х.М. Бербекова Эльвире Кубатиевой.

Торжественная церемония награждения высокими государственными наградами Российской Федерации и Кабардино-Балкарской Республики медицинских работников за большой вклад в борьбу с коронавирусной инфекцией, самоотверженность и профессионализм, проявленные при исполнении профессионального долга, прошла в преддверии Нового 2021 года в Доме правительства КБР. Государственных наград удостоены 80 работников системы здравоохранения, 14 работников из других отраслей, которые были задействованы в работе по противодействию распространению коронавирусной инфекции.

«Благодарность Главы КБР воспринимаю как высокую оценку труда многих моих учителей и коллег, специалистов высокой квалификации, рядом с которыми мне посчастливилось работать, у которых я постоянно учусь. Надеюсь оправдать оказанное мне доверие», - сказала Эльвира Кубатиева.

четверг

Откуда не ждали

Экологи всего мира бьют в колокола, предупреждая о новой угрозе природе, а стало быть и человечеству, которое до последнего времени прилагало массу усилий, чтобы всеми способами активно влиять на среду обитания. Даже анекдоты про хомячков, у которых появилось множество гамаков, уже не веселят. Пластиковая посуда и полиэтиленовые пакеты, с которыми перманентно боролись «зелёные» и им сочувствующие, отошли на второй мусорообразующий план, уступив первые строчки хит-парада ранее нераспространенным видам опасного мусора.

С начала пандемии в тысячи раз возросло производство и потребление медицинских масок, перчаток и антисептиков в пластиковых емкостях. Естественно, после использования все эти предметы должны утилизироваться. Но если помножить количество производимых средств защиты на законопослушное человечество, которое соблюдает меры безопасности, то получается огромная цифра и тонны нехарактерных для прошлых лет отходов. Использованные маски и перчатки уже попали в мировой океан и в «легкие нашей планеты» - джунгли, в поймы множества рек и озёра, неся угрозу их обитателям. Медицинские маски стали, своего рода, силками для членистоногих, птиц и животных. Специалисты утверждают, что угроза уменьшения количества тех же ракообразных, путающихся в масках, возросла в разы. Под угрозой находятся и приматы, которые подбирают маски и используют их на своё обезьянье усмотрение.

Период распада синтетических масок и резиновых перчаток исчисляется столетиями, и если в ближайшее время человечество не предпримет чрезвычайных мер по утилизации этих отходов, то проблема будет усугубляться. Особенно остро она встанет, если, даже с соблюдением мер предосторожности, снова откроют всемирно известные и популярные места отдыха, в которые устремятся уставшие от локдаунов и прочих запретов люди – в масках, перчатках и с антисептиками в разовых пузырьках. Болезнь ни сегодня, ни завтра не уйдёт, и нам жить в этой действительности ещё некоторое время. Поэтому о том, что будет после, надо думать уже сегодня. Пандемия показала, насколько мир хрупок и тесен. Она, бесспорно, закончится. Но надо думать о том, что будет после неё, хотя по опыту прошлых лет становится понятно, что люди редко учатся на своих и чужих ошибках. Когда-нибудь мы все поймём, что ценнее Природы, которая нас приютила, ничего нет. Лишь бы это понимание пришло не слишком поздно.

Вот так как-то пафосно получилось, но, засунув руки в два кармана, я обнаружил в них несколько масок. Вечером я их выброшу, а куда они попадут дальше, одному Богу известно.

Арсен Булатов, *главный редактор*

УВАЖАЕМЫЕ ЧИТАТЕЛИ!

Вы можете подписаться на газету

во всех почтовых отделениях г. Нальчика

ЕЖЕНЕДЕЛЬНАЯ ГОРОДСКАЯ ГАЗЕТА НАЛЬЧИК

на февраль-июнь 2021 года стоимость подписки - 350 руб.

Наш индекс – **31228**

Официальный Нальчик

7-14

статистика

Год прошел, цифры остались

2020-й год был не самым легким за последние десятилетия и, по словам некоторых аналитиков, напоминал конец 80-х. Помимо пандемии, человечество сотрясали новые войны, экологические катастрофы, падение экономики и многое другое. Несмотря на любовь к гладким, обтекаемым цифрам, статистика прошлого года показала, что 2020-й натворил немало дел.

Как сообщило Управление Федеральной службы государственной статистики по СКФО, в Кабардино-Балкарии в январе-ноябре 2020 динамика индекса промышленного производства, по сравнению с аналогичным периодом 2019, составила 10,5%. Наибольший прирост показали обрабатывающие производства, где увеличение выпуска продукции наблюдалось в производстве напитков (индекс составил 119,9%), одежды (123,7%), кожи и изделий из нее (127,1%)…

Объем продукции сельского хозяйства сохранился на уровне 2019. В 2020 сельхозорганизациями собрано на 13,4% больше подсолнечника, на 8,2% зерна, меньше на 67,2% картофеля и на 42% - овощей. На 1 декабря в хозяйствах всех категорий увеличилось поголовье крупного рогатого скота и птицы, снизилось поголовье свиней, овец и коз.

С начала 2020 предприятиями и организациями с учетом индивидуального жилищного строительства построены 3784 новые квартиры общей площадью 405,9 тыс. кв. метров, что на 44,4 тыс. кв. метров, или на 12,3% больше, чем в январе-ноябре 2019. В сельской местности построено 1660 квартир общей площадью 188,5 тыс. кв. метров или 46,4% от общего ввода жилья по республике. Индивидуальными застройщиками построено 3188 собственных домов площадью 365,3 тыс. кв. метров. В общем объеме введенного жилья на индивидуальных застройщиков приходится 90%.

В январе-ноябре 2020 на 37% меньше уровня 2019 перевезено грузов автомобильным транспортом крупных и средних предприятий всех видов деятельности. Пассажирооборот транспорта общего пользования за тот же период составил 304,1 млн пассажиро-километров, что на 34,7% меньше уровня января-ноября 2019.

Сократился за 11 месяцев 2020 оборот розничной торговли – в сопоставимых ценах к уровню соответствующего периода предыдущего года он сложился в объеме 116,4 млрд рублей, или 93,2%. На 13,4% снизился оборот непродовольственных товаров. Оборот общественного питания организаций всех видов экономической деятельности в январе-ноябре 2020 составил 4,3 млрд рублей, или 84,1% в сопоставимых ценах к уровню соответствующего периода 2019. Отмечено увеличение объемов ветеринарных услуг – на 4,5%. телекоммуникационных услуг – на 3,5%, юридических услуг – на 2,3%. Наблюдалось снижение объемов большинства видов услуг, оказываемых населению: услуги культуры - на 53,5%, специализированных коллективных средств размещения - на 51,8%, из них санаторно-курортные организации - на 47,9%, бытовые услуги – на 15,5%.

Стоимость условного (минимального) набора продуктов питания в среднем по КБР в расчете на месяц в конце ноября 2020 составила 4004,71 рубля и по сравнению с предыдущим месяцем возросла на 1,2%, декабрем 2019 – на 6,2%.

По предварительным данным, в январе-сентябре 2020 объем денежных доходов населения составил 153,2 млрд рублей и по сравнению с январем-сентябрем 2019 снизился на 1,2 %. Население израсходовало на покупку товаров и оплату услуг 118,9 млрд рублей, что на 9,2 % меньше, чем в январе-сентябре 2019. За этот период сбережения населения составили 0,7 млрд рублей и снизились на 60,4% по сравнению с соответствующим периодом 2019. Реальные денежные доходы, по оценке, в III квартале 2020 по сравнению с соответствующим периодом предыдущего года снизились на 1,6%, в январе-сентябре 2020 по сравнению январем-сентябрем 2019 – на 4,4%. Реальные располагаемые денежные доходы (доходы за вычетом обязательных платежей, скорректированные на индекс потребительских цен), по оценке, в III квартале 2020 по сравнению с соответствующим периодом предыдущего года снизились на 2,2%, в январе-сентябре 2020 по сравнению с январем-сентябрем 2019 – на 4,8%.

Среднемесячная номинальная заработная плата работников в целом по экономике КБР (включая организации малого предпринимательства), начисленная в январе-октябре 2020, без выплат социального характера, составила 29018,0 рублей и выросла по сравнению с соответствующим периодом прошлого года на 10,1%. Реальная заработная плата, рассчитанная с учетом индекса потребительских цен, составила 106,4% к уровню января-октября 2019.

В ноябре 2020, по предварительным итогам выборочного обследования рабочей силы, 73,7 тыс. человек, или 15,9% рабочей силы классифицировались как безработные (в соответствии с методологией Международной Организации Труда). В государственных учреждениях службы занятости населения в качестве безработных на конец ноября 2020 было зарегистрировано 73,5 тыс. человек, в том числе 12,7 тыс. человек получали пособие по безработице.

Эпидемиологическая обстановка на территории КБР в январе-ноябре 2020 по сравнению с январем-ноябрем 2019 характеризовалась ростом заболеваемости населения гриппом в 1,6 раза, острыми инфекциями верхних дыхательных путей – на 21,1% и скарлатиной – на 17,5%. В группе социально значимых болезней по сравнению с январем-ноябрем 2019 уменьшилось число случаев заболеваний болезнью, вызванной вирусом иммунодефицита человека и бессимптомным инфекционным статусом, вызванным вирусом иммунодефицита человека (ВИЧ) на 17,7%, туберкулезом на – 24,8%.

В январе-октябре 2020 в КБР число родившихся превысило число умерших в 1,3 раза. В целом по республике количество родившихся увеличилось по сравнению с соответствующим периодом прошлого года на 4,3%. Число родившихся возросло в городских округах: Нальчик – на 5,1%, Баксан – на 4,2% и в муниципальных районах: Зольском – на 32,6%, Эльбрусском – на 16,4%, Баксанском – на 9,9%, Черекском – на 8,2% и Терском – на 7,5%.

В целом по КБР число умерших увеличилось по сравнению с январем-октябрем 2019 на 11,8%, в том числе в городских округах: Прохладный – на 12,9%, Баксан – на 12,6%, Нальчик - на 4,6% и в муниципальных районах: Лескенском - на 23,4%, Чегемском – на 21,7%, Эльбрусском – на 19,6%, Майском – на 15,9%, Терском – на 15,5%, Зольском – на 15,3%, Прохладненском – на 15,1%, Урванском – на 14,1%, Баксанском – на 8,5% и Черекском – на 6,3%.

Показатель младенческой смертности в январе-октябре 2020 составил 6,3 детей, умерших в возрасте до 1 года, на 1000 родившихся против 5,0 за соответствующий период 2019.

Число зарегистрированных в органах ЗАГС браков по сравнению с январем-октябрем 2019 снизилось на 435, или на 11,7%, число разводов сократилось на 105, или на 5,4%. В среднем по республике в январе-октябре 2020 на 1000 образованных брачных пар пришлось 562 распавшихся против 525 за соответствующий период 2019. По данным Управления по вопросам миграции МВД по Кабардино-Балкарской Республике, в январе-октябре 2020 на постоянное место жительства в КБР (без учета внутренней миграции) прибыло 7088 человек, выехало за пределы республики 7098 человек. В пределах республики сменили место жительства 2068 человек.

помним

Озарение души

70 лет со дня рождения Зинхары Хабичевой-Боташевой

6 января 2021 года могло бы исполниться 70 лет нашей выдающейся соотечественнице, театроведу, кандидату искусствоведения Зинхаре Хабичевой-Боташевой. Зинхары Биляловны не стало на 66-м году жизни 21 июля 2016 года.

В 2021 году в Карачаево-Черкесии планировались юбилейные мероприятия, посвященные её памяти, но из-за пандемии коронавируса их пришлось отменить.

Зинхара Хабичева-Боташева родилась 6 января 1951 года в совхозе Джанги-Пахта Киргизской ССР. Среднюю школу она окончила в городе Карачаевске, после чего в 1969 году поступила на театроведческий факультет Грузинского государственного театрального института им.Шота Руставели, который окончила в 1974 году.

После Тбилиси Зинхара Хабичева-Боташева некоторое время проработала в Нальчике в Республиканском Доме народного творчества, где писала сценарии для постановок для театрально-экспериментальной молодёжной студии под руководством режиссёра В.В.Теплякова.

По возвращении в Карачаево-Черкесию Зинхара Биляловна проработала в ряде государственных и культурных учреждений республики - была референтом Бюро международного молодёжного туризма «Спутник» и заведующей отделом комсомольской работы обкома ВЛКСМ. До прихода в 1993 году в Карачаево-Черкесский институт гуманитарных исследований Зинхара Хабичева-Боташева заведовала литературной частью в экспериментальном театре Центра творческой молодежи при ОК ВЛКСМ, также несколько лет преподавала театральные дисциплины в музыкальном училище города Черкесск.

В 1985 году в свет вышла её художественная книга «Озарение души», посвящённая жизни и творчеству князя Ислама Крымшамхалова.

В 2001 году Зинхара Хабичева-Боташева защитила кандидатскую диссертацию в ГИТИСе. Там же, в издательстве «ГИТИС» вышли две её книги – «Карачаевский театр» и «Карачаевский театр. Персоналии». Это первые в истории культуры карачаевского народа научные работы, посвященные национальному театру. Зинхара Хабичева-Боташева была членом Союза театральных деятелей, доцентом КЧИГИ.

Круг научных и творческих интересов Зинхары Хабичевой-Боташевой был чрезвычайно широк. Она занималась исследованием театра, драматургии и просветительского движения карачаево-балкарского и других народов Северного Кавказа. Хабичева-Боташева проделала колоссальную работу по последовательному изучению этапов рождения национального театра от самых истоков до наших дней, переосмыслила трансформацию национальной театральной идиомы, создала по-настоящему уникальный труд – первую в истории народа попытку целостного и систематизированного исследования театрального искусства карачаевцев и балкарцев.

Сейчас её книги и научные монографии хранятся в архивах Российской Государственной Библиотеки, книжном фонде Института Востоковедения РАН и других не менее значимых книжных фондах страны. В наши дни коллегами и близкими Зинхары Хабичевой-Боташевой проводится большая работа по популяризации её научного и художественного наследия.

Коллеги, друзья и родственники Зинхары вспоминают её, как чуткого, скромного и очень обаятельного человека. Всю свою жизнь Зинхара Биляловна посвятила науке и искусству. Для неё это была не просто работа, а смысл её жизни.

Так о ней вспоминает её коллега и близкий друг Тамара Биттирова - доктор филологических наук, заслуженный деятель науки КБР, заслуженный деятель культуры РИ:

«Зинхара Хабичева – талантливый ученый, дружба с которой для многих была счастьем. Потому что она вместе с дружбой делилась с тобой своей искренностью, неимоверной эрудицией, мудростью и жизнелюбием.

Нас познакомила Назифа Кагиева, которая умела знакомить людей и с удовольствием это делала. Это было на 120-летнем юбилее Исмаила Семенова в Нальчике. Прекрасно помню эти дни, когда благодаря Алиму Теппееву, тогдашнему председателю СП КБР, у нас собралась карачаевская творческая интеллигенция, и мы несколько дней были вместе. Тогда Назифа сказала: «Познакомьтесь с Зинхарой. Скоро о ней заговорит весь Кавказ». Помню, как смутилась Зинхара – ее смуглое лицо залилось краской, но в ответ она ничего не сказала. Это тоже была черта ее характера – никогда о себе не говорить, даже не защищаться, когда видела к себе несправедливое отношение.

Слова Назифы были пророческие: теперь Зинхару Хабичеву-Боташеву знает научный мир России, ее книги стали драгоценными в каждой семье и большой редкостью.

Статьи и книги Зинхары посвящены важным аспектам карачаево-балкарской этнокультуры. Еще будучи студенткой Тифлисского университета, она написала работу о творчестве народных певцов-импровизаторов, положивших основу профессиональному театральному искусству, а одна из последних работ - «Карачаевский театр. Карачаевский театр. Истоки. Самодеятельность. Профессиональное искусство» (2012) стала настоящей энциклопедией карачаевского театра и ее истоков, национальной драматургии. Книга была издана прославленным ГИТИСом, что говорит о высоком уровне научной монографии.

Зинхара собирала материал и планировала написать такое же исследование по балкарскому театру, но не успела. Как не успела претворить множество научных идей, с которыми знакомила читателей своих статей и очерков.

Свою первую книгу Зинхара назвала “Озарение души”, предопределив тем самым и свой творческий путь. Ее недолгая жизнь была озарена талантом и большим трудом. Ранний уход Зинхары стал неизлечимой раной для всех, кто ее знал и любил. Она была незаменима и потеря для нашей культуры и науки невосполнима».

Александр Савченко

фильмоскоп

Самокопание как искусство

На новогодних каникулах принято смотреть блокбастеры, заштампованные рождественские мелодрамы или анимационные фильмы. А сердце и разум просят чего-то светлого, ироничного, понятного. Поэтому новый фильм Вуди Аллена «Фестиваль Рифкина», который стартовал в России как раз 31 декабря, оказался как никогда кстати.

Здесь не будет снега, не тающего на волосах, и причесок, под этими лавинами не распадающихся. Не будет нематериального чуда и неожиданного вмешательства в судьбу, да и вообще не будет ничего такого, что мы привыкли видеть на экранах в первую неделю января. Будет много солнца, закатного золотистого света, моря и кино. Конечно, еще разговоров и рефлексий, но это можно было бы не выносить отдельным пунктом, когда мы говорим о Вуди Аллене. Законы жанра, так сказать.

Итак, средиземноморское побережье, Сан-Себастьян, престижный кинофестиваль и маленький человек посреди этого великолепия, который пытается разобраться, во-первых, изменяет ли ему жена, а во-вторых, если да, то насколько сильно его это волнует. Морт Рифкин – типичный нью-йоркский интеллектуал, еврей из Бронкса. Но, кроме того, это еще и типичное альтер-эго режиссера: этот невротик и ипохондрик любит Нью-Йорк, кино, красивых женщин и видит сны, отсылающие его то к одному, то к другому великому европейскому режиссеру. Точнее оно было бы типичным, доверь он его исполнить какому-нибудь молодому (или относительно молодому) красавчику вроде Оуэна Уилсона, Джесси Айзенберга или даже Тимоти Шаламе. Но нет, на этот раз Аллен выбирает Уоллеса Шоуна, более близкого к себе по возрасту, типажу и даже телосложению. Этот герой вообще несколько нелеп, но благодаря фирменному авторскому почерку режиссера начинаешь испытывать к нему нежность. Она идет прямо вслед за некоторой неловкостью – первой зрительской эмоцией на его счет.

В общем, ничего нового Аллен нам вроде бы не предлагает. Но когда-нибудь его фильмография сложится в новую человеческую комедию или декамерон, который в своем мозаичном сюжете отразит проблемы и радости маленького человека в XX веке, XXI и на их стыке. Потому что жизнь, конечно, складывается именно из вот таких мелких страстей, мещанского счастья, страхов и сумасбродных дерзновенных мечтаний о недосягаемой женщине, ну, и путешествий по слишком прекрасным городам. Видящий это скептический (но не сочащийся ядом) взгляд американского режиссера оказывается в итоге прямым наследником (но в значительно облегченной версии) русской классической литературы в ее понимании назначения человеческой жизни и роли искусства в осмыслении всего, связанного с ней. Недаром сам Аллен так часто вспоминает в своих фильмах Достоевского и Чехова.

Естественным противовесом балансу красоты (Сан-Себастьян) и самокопания (Рифкин) в фильме становится фигура молодого режиссера Филиппа (Луи Гаррель), который своим следующим фильмом собирается ни много ни мало помирить арабов и израильтян. Образ этот можно было бы назвать карикатурным, если бы не одно «но»: он настолько узнаваем в своей напускной небрежности и псевдоинтеллектуальности, что вполне возможно, Вуди наш Аллен подсмотрел его на бесконечной фестивальной «vanity fair», в водовороте которой прошла вся его киношная карьера.

На контрасте с двумя мужчинами, которые при всей внешней непохожести на самом деле «не столь различны меж собой», в фильме выведены два замечательных женских образа: Сью (Джина Гершон) и доктор Рохас (Елена Анайя). Если бы надо было охарактеризовать их обеих одним словом, то я бы выбрала модное нынче «витальность»: они действительно созданы из плоти, крови и страсти в отличие от мужских образов, у которых «в голове опилки». Вуди Аллен продолжает оставаться режиссером, для которого с мужчинами уже все ясно (и скучно), а вот женское сознание таит в себе и сюрпризы, и вдохновение. Здесь, в «Фестивале Рифкина» он вступает в аллюзийную игру с Педро Альмадоваром, которая становится особенно очевидной благодаря работе с одной из любимых актрисой последнего (Анайя прославилось благодаря «Коже, в которой я живу»).

Но еще больше ударов в этой перепасовке достается от Вуди Аллена ему самому: достаточно просто сравнить эпизодический образ художник Пако из последнего фильма с Антонио (Хавьер Бардем) из «Вики, Кристина, Барселона». Если бы не эта беспощадная вудиаленновская самоирония, можно было бы продолжать высокомерно рассуждать о том, что ничего нового в его новом фильме нет. Но старый манхеттенский невротик лишил нас такой возможности, первым посмеявшись над собой.

Марина Битокова

занимательные цифры

Пусть всё сбудется

Народная мудрость настоятельно рекомендует точно формулировать свои желания. Иначе можно попасть пусть даже если и не в сложную, но неловкую ситуацию. Помните, что случилось с одним афроамериканцем?

Этот герой анекдота был недоволен своей судьбой. Ему не нравился его цвет кожи. Он мечтал, чтобы всегда вокруг него была вода. Он хотел, чтобы все время рядом с ним (точнее на его коленях) находились женщины. Эти свои желания он сформулировал вслух, и все его мечты одновременно сбылись. И стал он белоснежным унитазом в женском туалете.

Один мой знакомый на полном «серьезе» каждый тост заканчивал словами: «Пусть все наши пожелания сбудутся хотя бы на восемьдесят процентов».

Мой покойный отец, чтобы подчеркнуть глобальность своего пожелания в адрес хозяев застолья, говорил: «Пусть все понесенные Вами расходы вернутся к Вам в миллиард больше!» Чуть позже, с учетом инфляционных процессов девяностых годов, заменил миллиард на секстиллион. Мой средний сын со свойственной всем детям оригинальностью заменил эти две цифры на секстиллиард. На протяжении почти двадцати лет байка про тот случай была в ходу.

А полгода назад вскрылась страшная тайна. В одном из кроссвордов наткнулся на определение «одна из степеней тысячи», залез в Википедию и поразился. Оказывается, что 10 в 39-ой степени – это секстиллиард. Над чем смеялись?

Поэтому, озвучивая новогодние пожелания, решил быть четким и конкретным, но оперировать только знакомыми цифрами.

Итак, желаю, чтобы в наступившем 2021 году у каждого из вас было:

12 месяцев без болезней,
52 недели хорошего настроения,
365 дней счастья,
8 760 часов успеха,
525 600 минут любви,
31 536 000 секунд приятных моментов.
И ни секундой меньше!!!

Артур Кофр

отрывной календарь

Лучше поздно, чем никогда

13 ЯНВАРЯ

У каждого Нового года есть определенные атрибуты – елка, салат «Оливье», мандарины. Но есть и специфическая особенность именно в «корпорации акул пера». Из-за длинных новогодних каникул (пусть и чуть-чуть сокращенных в этом году) сбивается график выхода газеты.

Газета «Нальчик» выходит по четвергам. В этом году второй четверг года (время выхода первого номера 2021 года) приходится на 14 января. То есть, на следующий день после Дня российской печати.

13 января отмечается День российской печати. Именно 13 января в 1703 году в Москве вышла первая русская газета «Ведомости о военных и иных делах, достойных знания и памяти, случившихся в Московском государстве и во иных окрестных странах».

Красивая дата, но из-за специфики работы смежных структур, газетчики, поздравляющие многих людей на страницах своего издания, оказываются в проигрышном положении.

Не будем изобретать машину времени – это лишнее. Хозяин барин, поэтому мы, воспользовавшись своим административным ресурсом, поздравляем коллег по цеху с Днём российской печати задним числом. Имеем право.

Помимо пожеланий общечеловеческой направленности, сделаем несколько оговорок. Хочется, чтобы журналисты не гибли в горячих точках, освещая военные конфликты. Хочется, чтобы непростая работа оплачивалась достойно. Хочется, чтобы разговоры про «четвертую власть» произносились людьми во власти без снисходительной усмешки. Хочется, чтобы редактура не превращалась в цензуру. Хочется…

Видимо, газетной площади не хватит на все пожелания. Поэтому просто – с профессиональным праздником Вас, коллеги!

Виктор Дербитов

ПОНЕДЕЛЬНИК, 18 января

1 КАНАЛ

05.00, 09.25 «Доброе утро»
09.00, 12.00, 15.00, 03.00 Новости
09.50 «Жить здорово!» (16+)
10.55 «Модный приговор» (6+)
12.15, 01.40, 03.05 «Время покажет» (16+)
15.15 «Давай поженимся!» (16+)
16.00, 04.00 «Мужское/Женское» (16+)
18.00 Вечерние новости
18.40 «На самом деле» (16+)
19.45 «Пусть говорят» (16+)
21.00 «Время»
21.30 Т/с **«ИЩЕЙКА»** (12+)
23.30 Владимир Познер и Иван Ургант в проекте «Япония. Обратная сторона кимоно» (18+)
00.30 Х/ф **«БОЛЬШОЙ БЕЛЫЙ ТАНЕЦ»** (16+)

РОССИЯ 1

05.00 Утро России
09.00, 14.30, 21.05 Вести. Местное время
09.30 Утро России
09.55 «О самом главном». Ток-шоу (12+)
11.00, 14.00, 17.00, 20.00 Вести
11.30 «Судьба человека с Борисом Корчевниковым» (12+)
12.40, 18.40 «60 минут». Ток-шоу (12+)
14.55 Т/с **«МОРОЗОВА»** (12+)
17.15 «Андрей Малахов. Прямой эфир» (16+)
21.20 Т/с **«СКЛИФОСОВСКИЙ»** (12+)
23.35 «Вечер с Владимиром Соловьевым» (12+)
02.20 Т/с **«ТАЙНЫ СЛЕДСТВИЯ»** (12+)
04.05 Т/с **«РАЯ ЗНАЕТ»** (12+)

ТВЦ

06.00 «Настроение»
08.10, 00.35, 02.55 «Петровка, 38» (16+)
08.25 Х/ф **«СВАДЬБА С ПРИДАНЫМ»** (16+)
11.00 «Большое кино. Свадьба в Малиновке» (12+)
11.30, 14.30, 17.50, 22.00, 00.00 События
11.50, 03.10 Т/с **«ПУАРО АГАТЫ КРИСТИ»** (12+)
13.40, 05.20 «Мой герой. А. Гусев» (12+)
14.50 Город новостей
15.05 Т/с **«ЧИСТО МОСКОВСКИЕ УБИЙСТВА»** (12+)
16.55 «90-е. Короли шансона» (16+)
18.15 Т/с **«СПЕЦЫ»** (16+)
22.35 «Сорок шестой» (16+)
23.05 «Знак качества» (16+)
00.55 «Женщины Лаврентия Берии» (16+)
01.35 «Знак качества» (16+)
02.15 Д/ф «Третий рейх. последние дни» (12+)
04.40 Д/ф «Ростислав Плятт. Интеллигентный хулиган» (12+)

НТВ

04.35 Т/с **«ПАСЕЧНИК»** (16+)
08.00, 10.00, 13.00, 16.00, 19.00, 23.30 «Сегодня»
08.25, 10.25 Т/с **«МОРСКИЕ ДЬЯВОЛЫ. СМЕРЧ»** (16+)
13.25 Обзор. Чрезвычайное происшествие
14.00 «Место встречи»
16.25 «ДНК» (16+)
18.30, 19.40 Т/с **«БАЛАБОЛ»** (16+)
21.20 Т/с **«РЕАЛИЗАЦИЯ»** (16+)
23.45 Х/ф **«ВСЕМ ВСЕГО ХОРОШЕГО»** (16+)
01.55 «Место встречи» (16+)
03.45 Т/с **«СЕМИН. ВОЗМЕЗДИЕ»** (16+)

ЗВЕЗДА

06.00 «Сегодня утром» (12+)
08.00, 13.00, 18.00 Новости дня
08.15 «Не факт!» (6+)
08.55, 10.05 Х/ф **«БЕРЕМ ВСЕ НА СЕБЯ»** (16+)
10.00, 14.00 Военные новости
10.30, 13.15, 14.05 Т/с **«СЛЕД ПИРАНЬИ»** (16+)
14.40 Т/с **«ПОСЛЕДНИЙ БОЙ»** (16+)
18.30 «Специальный репортаж» (12+)
18.50 Д/с «Без права на ошибку. История и вооружение инженерных войск» (12+)
19.40 «Скрытые угрозы» с Николаем Чиндяйкиным. «Альманах № 50» (12+)
20.25 «Загадки века с Сергеем Медведевым» (12+)
21.15 Новости дня
21.25 «Открытый эфир». Ток-шоу (12+)
23.05 «Между тем» с Наталией Метлиной (12+)
23.40 Х/ф **«ПУТЬ ДОМОЙ»** (16+)
01.25 Х/ф **«СИЛЬНЫЕ ДУХОМ»** (16+)
04.20 Х/ф **«ОДИНОЖДЫ ОДИН»** (16+)

РЕН

05.00 «Территория заблуждений» с Игорем Прокопенко (16+)
06.00 «Документальный проект» (16+)
07.00 «С бодрым утром!» (16+)
08.30, 12.30, 16.30, 19.30, 23.00 «Новости» (16+)
09.00 «Засекреченные списки» (16+)
11.00 «Как устроен мир с Тимофеем Баженовым» (16+)
12.00, 16.00, 19.00 «Информационная программа 112» (16+)
13.00 «Загадки человечества с Олегом Шишкиным» (16+)
14.00 «Невероятно интересные истории» (16+)
15.00 Документальный спецпроект (16+)
17.00, 04.00 «Тайны Чапман» (16+)
18.00 «Самые шокирующие гипотезы» (16+)
20.00 Х/ф **«КОЛОМБИАНА»** (16+)
22.05 «Водить по-русски» (16+)
23.30 «Неизвестная история» (16+)
00.30 Х/ф **«ОДНАЖДЫ В МЕКСИКЕ. ДЕСПЕРАДО-2»** (18+)
02.20 Х/ф **«МЫ - МИЛЛЕРЫ»** (16+)

МАТЧ-ТВ

06.00 Профилактика на канале с 06.00 до 10.00
10.00, 12.00, 13.45, 15.25, 16.50, 19.10, 22.05 Новости
10.10 «Дакар-2021. Итоги» (0+)
10.40 «Биатлон. Live» (12+)
11.00 Зимние виды спорта. Обзор (0+)
12.05, 14.45, 16.55, 00.45 Все на Матч! Прямой эфир
12.45 Смешанные единоборства. One FC. М. Гафуров - Л. Тайненс. Н.-О Гайангадао - Р. Саенчай. Трансляция из Сингапура (16+)
13.50 «Тайны боевых искусств. Бразилия» (16+)
15.30 Еврофутбол. Обзор (0+)
16.30 «Биатлон. Live» (12+)
17.25 Гандбол. Чемпионат мира. Мужчины. Россия - Корея. Прямая трансляция из Египта
19.15 Х/ф **«НЕСЛОМЛЕННЫЙ»** (16+)
22.10 Тотальный футбол
22.40 Футбол. Чемпионат Италии. «Кальяри» - «Милан». Прямая трансляция
01.35 Баскетбол. Единая лига ВТБ. «Автодор» (Саратов) - ЦСКА (0+)
03.35 Гандбол. Лига чемпионов. Женщины. ЦСКА (Россия) - «Боруссия» (0+)
05.05 «Тайны боевых искусств. Мексика» (16+)

ОТР

ПРОГРАММА 1 КБР
06.00 «Республика: картина недели» (16+)
06.30 «Остаться в памяти людской». Кайсын Кулиев (12+)
07.10 «Время и личность». Художник Михаил Горлов (12+)
07.40 «Народные ремесла». Модельер по пошиву национального черкесского костюма Залина Бицуева (12+)
08.00 «Поэтическая тетрадь» (12+)
08.15 Концерт заслуженного артиста РФ Михаила Гужова. Первая часть (12+)
09.10, 16.05, 03.40 «Врачи» (12+)
09.35 «Среда обитания» (12+)
10.00, 12.00, 13.00, 15.00, 19.00, 20.00, 22.00 Новости
10.10 Т/с **«ДЕТИ АРБАТА»** (12+)
12.10, 13.20, 20.05, 01.00 «ОТРажение»
15.15 «Календарь» (12+)
16.35 «Среда обитания» (12+)

ПРОГРАММА 1 КБР
17.00 «Будущее в настоящем». Артист театра и кино Астемир Апанасов (12+)
17.45 «Певец родной земли». Литературно-музыкальный вечер, посвященный основоположнику кабардинской литературы Б. Пачеву (12+)
18.45 «Новости дня» (16+)
19.20, 23.45, 03.00 «Прав!Да?» (12+)
22.05 Т/с **«ДЕТИ АРБАТА»** (12+)
00.30 Д/ф «Лето Господне. Крещение» (12+)
02.45 Д/ф «Пять причин поехать в...» Тула (12+)
04.05 «Домашние животные» (12+)
04.35 «Легенды Крыма». Морской характер (12+)
05.05 «Большая страна» (12+)

5 КАНАЛ

05.00, 09.00, 13.00, 17.30, 03.20 «Известия»
05.25, 06.05, 06.50, 07.40 Т/с **«ЛЕГАВЫЙ-2»** (16+)
08.30, 09.25, 10.00, 11.00, 12.00, 13.25, 14.25, 15.25, 16.25 Т/с **«ВЫЖИТЬ ЛЮБОЙ ЦЕНОЙ»** (16+)
17.45, 18.35 Т/с **«ТАКАЯ РАБОТА»** (16+)
19.25, 20.00, 20.40, 21.25, 22.20, 00.30 Т/с **«СЛЕД»** (16+)
23.10 Т/с **«ВЕЛИКОЛЕПНАЯ ПЯТЕРКА-3. СОСТАВ КРОВИ»** (16+)
00.00 «Известия. Итоговый выпуск»
01.15, 02.00, 02.30, 02.55, 03.30, 04.05, 04.35 Т/с **«ДЕТЕКТИВЫ»** (16+)

РОССИЯ К

06.30, 07.00, 07.30, 10.00, 15.00, 19.30, 23.40 Новости культуры
06.35 «Пешком...» Москва водная
07.05 «Другие Романовы». «Каменный цветок»
07.35, 18.40, 00.00 «Настоящая война престолов»
08.20 Легенды мирового кино. Вера Холодная
08.50, 16.25 Х/ф **«ЮРКИНЫ РАССВЕТЫ»** (16+)
10.15 «Наблюдатель»
11.10, 00.50 Д/ф «Мир Улановой»
12.25, 22.15 Т/с **«ИДИОТ»** (16+)
13.15 Линия жизни. Диана Берлин
14.10 Д/ф «Русские в океане. Адмирал Лазарев»
15.05 Новости. Подробно. АРТ
15.20 «Агора». Ток-шоу
17.35, 02.00 Зальцбургский фестиваль. Анне-Софи Муттер, Риккардо Мути и Венский филармонический оркестр
18.25 Красивая планета
19.45 Главная роль
20.05 «Правила жизни»
20.35 Д/ф «Русофил. История Жоржа Нива, рассказанная им самим»
21.35 «Сати. Нескучная классика...»
23.10 Д/с «ПроЯвления Павла Каплевича»
02.45 Цвет времени. Эдуард Мане. «Бар в Фоли-Бержер»

МИР 24

ПРОГРАММА 1 КБР
06.00 «Республика: картина недели». Информационная программа (16+)
06.30 «ТВ-галерея». Заслуженный деятель искусств РФ Джабраил Хаупа. Передача вторая (12+)
07.00 «Си гукъэкIыжхэр» («Мои воспоминания»). Заслуженный тренер России Римма Кумыкова (каб.яз.) (12+)
07.30 «Республика: картина недели». Информационная программа (16+)
08.00 «Жылла бла жырла» («Годы и песни»). История песни «Жукъла, жаным» (балк.яз.) (12+)
08.30 «Билляча». Познавательно-развлекательная передача для детей (балк.яз.) (6+)
08.50 «Жыг щIагъым» («Под деревом»). Культурно-просветительская программа для детей (каб.яз.) (6+)
Профилактика с 9.30 до 10.00

* * *

ПРОГРАММА 1 КБР
17.00 Мультфильм (0+)
17.10 «Дыгъэщыгъэ». Передача для детей (каб.яз.) (6+)
17.40 «Ана тил («Родной язык»). Телевикторина (балк.яз.) (12+)
18.10 «Ди псалъэгъухэр» («Наши собеседники»). Писатель Саладин Жилетежев (каб.яз.) (12+)
18.40 Торжественное открытие международного фестиваля драматических театров «Южная сцена-100» (12+)
19.00 «Новости» (т/к «Мир-24») (16+)
19.30 «Новости дня». Информационная программа (16+)
19.45 «На страже закона» (16+)
19.55 «Уахътыншэ» («Чудесный самородок»). Классик кабардинской литературы Бекмурза Пачев (каб. яз.) (12+)
20.40 Вечер, посвященный 95-летию со дня рождения писателя, заслуженного работника РСФСР Валентина Кузьмина
21.40 «Новости дня». Информационная программа (16+)

ВТОРНИК, 19 января

1 КАНАЛ

05.00, 09.25 «Доброе утро»
09.00, 12.00, 15.00, 03.00 Новости
09.50 «Жить здорово!» (16+)
10.55 «Модный приговор» (6+)
12.15 «Время покажет» (16+)
15.15, 02.25, 03.05 «Давай поженимся!» (16+)
16.00, 03.15 «Мужское/Женское» (16+)
18.00 Вечерние новости
18.40 «На самом деле» (16+)
19.45 «Пусть говорят» (16+)
21.00 «Время»
21.30 Т/с **«ИЩЕЙКА»** (12+)
22.30 «Док-ток» (16+)
23.30 Владимир Познер и Иван Ургант в проекте «Япония. Обратная сторона кимоно» (18+)
00.30 «Гарик Сукачев. То, что во мне» (18+)

РОССИЯ 1

05.00 Утро России
09.00, 14.30, 21.05 Вести. Местное время
09.30 Утро России
09.55 «О самом главном». Ток-шоу (12+)
11.00, 14.00, 17.00, 20.00 Вести
11.30 «Судьба человека с Борисом Корчевниковым» (12+)
12.40, 18.40 «60 минут». Ток-шоу (12+)
14.55 Т/с **«МОРОЗОВА»** (12+)
17.15 «Андрей Малахов. Прямой эфир» (16+)
21.20 Т/с **«СКЛИФОСОВСКИЙ»** (12+)
23.35 «Вечер с Владимиром Соловьевым» (12+)
02.20 Т/с **«ТАЙНЫ СЛЕДСТВИЯ»** (12+)
04.05 Т/с **«РАЯ ЗНАЕТ»** (12+)

ТВЦ

06.00 «Настроение»
08.10 «Доктор И...» (16+)
08.45 Х/ф **«ЖЕНАТЫЙ ХОЛОСТЯК»** (16+)
10.35 Д/ф «Виталий Соломин. Я принадлежу сам себе...» (12+)
11.30, 14.30, 17.50, 22.00, 00.00 События
11.50, 03.10 Т/с **«ПУАРО АГАТЫ КРИСТИ»** (12+)
13.40, 05.20 «Мой герой. Дмитрий Шевченко» (12+)
14.50 Город новостей
15.05 Т/с **«ЧИСТО МОСКОВСКИЕ УБИЙСТВА»** (12+)
16.55 «90-е. Граждане барыги!» (16+)
18.10 Т/с **«СПЕЦЫ»** (16+)
22.35 «Осторожно, мошенники! Шопинг вслепую» (16+)
23.05, 01.35 Д/ф «Вадим Мулерман. Война с Кобзоном» (16+)
00.35, 02.55 «Петровка, 38» (16+)
00.55 «Прощание. Юрий Никулин» (16+)
02.15 Д/ф «Третий рейх. Последние дни» (12+)
04.40 Д/ф «Виталий Соломин. Я принадлежу сам себе...» (12+)

НТВ

04.30 Т/с **«ПАСЕЧНИК»** (16+)
08.00, 10.00, 13.00, 16.00, 19.00, 23.30 «Сегодня»
08.25, 10.25 Т/с **«МОРСКИЕ ДЬЯВОЛЫ. СМЕРЧ»** (16+)
13.25 Обзор. Чрезвычайное происшествие
14.00 «Место встречи»
16.25 «ДНК» (16+)
18.30, 19.40 Т/с **«БАЛАБОЛ»** (16+)
21.20 Т/с **«РЕАЛИЗАЦИЯ»** (16+)
23.45 Х/ф **«ЛЕДОКОЛ»** (12+)
02.05 «Место встречи» (16+)
03.50 Т/с **«СЕМИН. ВОЗМЕЗДИЕ»** (16+)

ЗВЕЗДА

06.00 «Сегодня утром» (12+)
08.00, 13.00, 18.00 Новости дня
08.20 «Специальный репортаж» (12+)
08.40 Д/ф «Легенды госбезопасности. Виталий Коротков. Тайны послевоенного Берлина» (16+)
09.25, 10.05, 13.15 Т/с **«СОБР»** (16+)
10.00, 14.00 Военные новости
14.05 Т/с **«СОБР»** (16+)
18.30 «Специальный репортаж» (12+)
18.50 Д/с «Без права на ошибку. История и вооружение инженерных войск» (12+)
19.40 «Легенды армии с Александром Маршалом» (12+)
20.25 «Улика из прошлого» (16+)
21.15 Новости дня
21.25 «Открытый эфир». Ток-шоу (12+)
23.05 «Между тем» с Н. Метлиной (12+)
23.40 Х/ф **«КОНЕЦ ИМПЕРАТОРА ТАЙГИ»** (16+)
01.20 Х/ф **«СЕМЕН ДЕЖНЕВ»** (16+)
02.40 Х/ф **«ПРЕДЛАГАЮ РУКУ И СЕРДЦЕ»** (16+)
04.05 Х/ф **«ПРАВДА ЛЕЙТЕНАНТА КЛИМОВА»** (16+)
05.30 Д/с «Москва фронту» (12+)

РЕН

05.00 «Территория заблуждений» с Игорем Прокопенко (16+)
06.00 «Документальный проект» (16+)
07.00 «С бодрым утром!» (16+)
08.30, 12.30, 16.30, 19.30, 23.00 «Новости» (16+)
09.00, 15.00 «Засекреченные списки» (16+)
11.00 «Как устроен мир с Тимофеем Баженовым» (16+)
12.00, 16.00, 19.00 «Информационная программа 112» (16+)
13.00 «Загадки человечества с Олегом Шишкиным» (16+)
14.00 «Невероятно интересные истории» (16+)
17.00, 03.00 «Тайны Чапман» (16+)
18.00, 02.15 «Самые шокирующие гипотезы» (16+)
20.00 Х/ф **«Я - ЧЕТВЕРТЫЙ»** (16+)
22.05 «Водить по-русски» (16+)
23.30 «Знаете ли вы, что?» (16+)
00.30 Х/ф **«КОЛОНИЯ»** (18+)
04.40 «Территория заблуждений» (16+)

МАТЧ-ТВ

06.00, 08.55, 12.00, 13.45, 15.25, 19.20, 21.50 Новости
06.05, 12.05, 14.45, 22.00, 00.30 Все на Матч! Прямой эфир
09.00 Профессиональный бокс. А. Гатти - К. Балдомир (16+)
10.00 Д/ф «В центре событий» (12+)
11.00 Еврофутбол. Обзор (0+)
12.45 Смешанные единоборства. Bellator. Д. Бадд - К. «Сайборг» Жустино. Трансляция из США (16+)
13.50 «Тайны боевых искусств. Израиль» (16+)
15.30 Зимние виды спорта. Обзор (0+)
16.30 Все на хоккей!
16.55 Хоккей. КХЛ. «Металлург» (Магнитогорск) - «Локомотив» (Ярославль). Прямая трансляция
19.25 Хоккей. КХЛ. ЦСКА - «Спартак» (Москва). Прямая трансляция
22.25 Футбол. Чемпионат Германии. «Байер» - «Боруссия» (Дортмунд)
01.35 Волейбол. Открытый чемпионат России «Суперлига Париматч». Женщины. «Динамо» (Москва) - «Локомотив» (Калининградская область) (0+)
03.35 Зимние виды спорта. Обзор (0+)
04.35 «Моя история» (12+)
05.05 «Тайны боевых искусств. Бразилия» (16+)

ОТР

ПРОГРАММА 1 КБР
06.00 «Новости дня»(16+)
06.15 «Гвардеец Илья Драчев» (12+)
06.30 «ТВ-галерея». О заслуженном работнике КБР, режиссере Мухазире Урусове (12+)
07.00 «Будущее в настоящем». Артист театра и кино Астемир Апанасов (12+)
07.40 «Искусство фотографа». Элина Караева (12+)
08.10 Концерт заслуженного артиста РФ Михаила Гужова. Вторая часть (12+)
09.10, 16.05 «Врачи» (12+)
09.35, 16.35 «Среда обитания» (12+)
10.00, 12.00, 13.00, 15.00, 19.00, 20.00, 22.00 Новости
10.10, 22.05 Т/с **«ДЕТИ АРБАТА»** (12+)
12.10, 13.20, 20.05, 01.00 «ОТРажение»
15.15 «Календарь» (12+)

ПРОГРАММА 1 КБР
17.00 «На страже закона» (16+)
17.10 «Художник Герман Паштов» (12+)
17.35 «Кабардино-Балкария 100». Церемония закрытия Всероссийского кинофестиваля в КБР (12+)
18.45 «Новости дня» (16+)
19.20, 23.45, 03.00 «Прав!Да?» (12+)
00.30 «Гамбургский счет» (12+)
02.45 Д/ф «Пять причин поехать в...» Молдова. Сахарна (12+)
03.40 «Врачи» (12+)
04.05 «Домашние животные» (12+)
04.35 «Легенды Крыма». Герои войны. Крымское эхо (12+)
05.05 «Большая страна» (12+)

5 КАНАЛ

05.00, 09.00, 13.00, 17.30, 03.20 «Известия»
05.25, 06.05, 06.55, 07.50, 08.45, 09.25, 10.05, 11.05, 12.00 Т/с **«ПЯТНИЦКИЙ. ГЛАВА ЧЕТВЕРТАЯ»** (16+)
13.25, 14.20, 15.20, 16.20 Т/с **«ВЫЖИТЬ ЛЮБОЙ ЦЕНОЙ»** (16+)
17.45, 18.35 Т/с **«ТАКАЯ РАБОТА»** (16+)
19.25, 20.05, 20.40, 21.30, 22.20, 00.30 Т/с **«СЛЕД»** (16+)
23.10 Т/с **«ВЕЛИКОЛЕПНАЯ ПЯТЕРКА-3. СЛОВО ПОЛИЦЕЙСКОГО»** (16+)
00.00 «Известия. Итоговый выпуск»
01.15, 02.00, 02.30, 02.55, 03.30, 03.55, 04.30 Т/с **«ДЕТЕКТИВЫ»** (16+)

РОССИЯ К

06.30, 07.00, 07.30, 10.00, 15.00, 19.30, 23.40 Новости культуры
06.35 Лето Господне. Святое Богоявление. Крещение Господне
07.05 «Правила жизни»
07.35, 18.40, 00.00 «Настоящая война престолов»
08.25 Легенды мирового кино. Ефим Копелян
09.00, 16.35 Х/ф **«ЮРКИНЫ РАССВЕТЫ»** (16+)
10.15 «Наблюдатель»
11.10, 00.50 Д/ф «Мир Улановой»
12.20, 22.15 Т/с **«ИДИОТ»** (16+)
13.15 «Апостол Павел». Фильм митрополита Илариона (Алфеева)
14.15 75 лет со дня рождения Евгения Колобова. Острова
15.05 Новости. Подробно. Книги
15.20 «Эрмитаж»
15.50 «Сати. Нескучная классика...»
17.35 Зальцбургский фестиваль. Эндрю Манце, оркестр «Камерата Зальцбург» и Зальцбургский Баховский хор
18.30 Цвет времени
19.45 Главная роль
20.05 «Правила жизни»
20.30 «Спокойной ночи, малыши!»
20.50 Искусственный отбор
21.30 «Белая студия»
23.10 Д/с «ПроЯвления Павла Каплевича»

МИР 24

ПРОГРАММА 1 КБР
06.00, 07.40 «Новости дня». Информационная программа (16+)
06.15 «Уахътыншэ» («Чудесный самородок»). Классик кабардинской литературы Бекмурза Пачев (каб.яз.) (12+)
07.00 «Ана тил («Родной язык»). Телевикторина (балк.яз.) (12+)
07.30 «На страже закона» (16+)
07.55 Торжественное открытие международного фестиваля драматических театров «Южная сцена-100» (12+)
08.15 «Ди псалъэгъухэр» («Наши собеседники»). Писатель Саладин Жилетежев (каб.яз.) (12+)
08.45 «Дыгъэщыгъэ». Передача для детей (каб.яз.) (6+)
09.15 «Жомакъ, жомакъ…» (балк.яз.) (6+)

* * *

ПРОГРАММА 1 КБР
17.00 «Дыщэ пхъуантэ» («Золотой ларец») (каб.яз.) (6+)
17.20 Международный фестиваль драматических театров «Южная сцена-100». Г.Х. Андерсен. «Снежная королева». Спектакль Кабардино-Балкарского Русского драматического театра им. М.Горького (12+)
19.00 «Новости» (т/к «Мир-24») (16+)
19.30 «Новости дня». Информационная программа (16+)
19.45 «Жизнь посвятившие». Заслуженный учитель КБР Нурби Жиляев (12+)
20.10 «Си гукъэкIыжхэр». («Мои воспоминания»). Директор прогимназии №34 Галина Иванова (каб.яз.) (12+)
20.30 «Жерлешле» («Соотечественники») (балк.яз.) (12+)
21.10 «Парламентский час». Итоговая программа (16+)
21.40 «Новости дня». Информационная программа (16+)

СРЕДА, 20 января

1 КАНАЛ

05.00, 09.25 «Доброе утро»
09.00, 12.00, 15.00, 03.00 Новости
09.50 «Жить здорово!» (16+)
10.55 «Модный приговор» (6+)
12.15, 01.25, 03.05 «Время покажет» (16+)
15.15 «Давай поженимся!» (16+)
16.00, 03.50 «Мужское/Женское» (16+)
18.00 Вечерние новости
18.40 «На самом деле» (16+)
19.45 «Пусть говорят» (16+)
21.00 «Время»
21.30 Т/с **«ИЩЕЙКА»** (12+)
22.30 «Док-ток» (16+)
23.30 Владимир Познер и Иван Ургант в проекте «Япония. Обратная сторона кимоно» (18+)
00.30 «Воины бездорожья» (12+)

РОССИЯ 1

05.00 Утро России
09.00, 14.30, 21.05 Вести. Местное время
09.30 Утро России
09.55 «О самом главном». Ток-шоу (12+)
11.00, 14.00, 17.00, 20.00 Вести
11.30 «Судьба человека с Борисом Корчевниковым» (12+)
12.40, 18.40 «60 минут». Ток-шоу (12+)
14.55 Т/с **«МОРОЗОВА»** (12+)
17.15 «Андрей Малахов. Прямой эфир» (16+)
21.20 Т/с **«СКЛИФОСОВСКИЙ»** (12+)
23.35 «Вечер с Владимиром Соловьевым» (12+)
02.20 Т/с **«ТАЙНЫ СЛЕДСТВИЯ»** (12+)
04.05 Т/с **«РАЯ ЗНАЕТ»** (12+)

ТВЦ

06.00 «Настроение»
08.10 «Доктор И...» (16+)
08.40 Х/ф **«СУМКА-ИНКАССАТОРА»** (16+)
10.40 Д/ф «Юлия Борисова. Молчание Турандот» (12+)
11.30, 14.30, 17.50, 22.00, 00.00 События
11.50, 03.10 Т/с **«ПУАРО АГАТЫ КРИСТИ»** (12+)
13.40, 05.20 «Мой герой. Роман Комаров» (12+)
14.50 Город новостей
15.05 Т/с **«ЧИСТО МОСКОВСКИЕ УБИЙСТВА»** (12+)
16.55 «90-е. В шумном зале ресторана» (16+)
18.20 Т/с **«СПЕЦЫ»** (16+)
22.35 Линия защиты (16+)
23.05, 01.35 Д/ф «Блудный сын президента» (16+)
00.35, 02.55 «Петровка, 38» (16+)
00.55 Д/ф «Маргарита Терехова. Всегда одна» (16+)
02.15 Д/ф «Третий рейх. последние дни» (12+)
04.40 Д/ф «Юлия Борисова. Молчание Турандот» (12+)

НТВ

04.35 Т/с **«ПАСЕЧНИК»** (16+)
08.00, 10.00, 13.00, 16.00, 19.00, 23.30 «Сегодня»
08.25, 10.25 Т/с **«МОРСКИЕ ДЬЯВОЛЫ. СМЕРЧ»** (16+)
13.25 Обзор. Чрезвычайное происшествие
14.00 «Место встречи»
16.25 «ДНК» (16+)
18.30, 19.40 Т/с **«БАЛАБОЛ»** (16+)
21.20 Т/с **«РЕАЛИЗАЦИЯ»** (16+)
23.45 «Поздняков» (16+)
23.55 «Захар Прилепин. Уроки русского» (12+)
00.25 Х/ф «ЭЛАСТИКО» (12+)
02.05 «Место встречи» (16+)
03.50 Т/с **«СЕМИН. ВОЗМЕЗДИЕ»** (16+)

ЗВЕЗДА

06.00 «Сегодня утром» (12+)
08.00, 13.00, 18.00 Новости дня
08.15 «Специальный репортаж» (12+)
08.35 Д/ф «Легенды госбезопасности. Феликс Дзержинский. Слово чекиста» (16+)
09.25, 10.05, 13.15 Т/с **«СОБР»** (16+)
10.00, 14.00 Военные новости
13.50, 14.05 Т/с **«СОБР»** (16+)
18.30 «Специальный репортаж» (12+)
18.50 Д/с «Без права на ошибку. История и вооружение инженерных войск» (12+)
19.40 «Последний день». Талгат Нигматулин (12+)
20.25 Д/с «Секретные материалы» (12+)
21.15 Новости дня
21.25 «Открытый эфир». Ток-шоу (12+)
23.05 «Между тем» с Наталией Метлиной (12+)
23.40 Х/ф **«ИНСПЕКТОР ГАИ»** (16+)
01.10 Х/ф **«НЕЗНАКОМЫЙ НАСЛЕДНИК»** (16+)
02.35 Х/ф **«КОНЕЦ ИМПЕРАТОРА ТАЙГИ»** (16+)
04.00 Х/ф **«СЕМЕН ДЕЖНЕВ»** (16+)
05.15 Д/ф «Неизвестные самолеты»(0+)

РЕН

05.00 «Территория заблуждений» (16+)
06.00, 10.00 «Документальный проект» (16+)
07.00 «С бодрым утром!» (16+)
08.30, 12.30, 16.30, 19.30, 23.00 «Новости» (16+)
09.00 «Знаете ли вы, что?» (16+)
11.00 «Как устроен мир с Тимофеем Баженовым» (16+)
12.00, 16.00, 19.00 «Информационная программа 112» (16+)
13.00, 23.30 «Загадки человечества с Олегом Шишкиным» (16+)
14.00 «Невероятно интересные истории» (16+)
15.00 «Неизвестная история» (16+)
17.00, 03.15 «Тайны Чапман» (16+)
18.00, 02.30 «Самые шокирующие гипотезы» (16+)
20.00 Х/ф **«БАГРОВАЯ МЯТА»** (16+)
21.55 «Смотреть всем!» (16+)
00.30 Х/ф **«НЕВЕРОЯТНАЯ ЖИЗНЬ УОЛТЕРА МИТТИ»** (16+)

МАТЧ-ТВ

06.00, 08.55, 12.00, 13.45, 15.25, 16.50, 19.00, 21.40 Новости
06.05, 12.05, 14.45, 19.05, 21.50, 00.30 Все на Матч! Прямой эфир
09.00 Профессиональный бокс. А. Бетербиев - Т. Клауд (16+)
10.00 Д/ф «В центре событий» (12+)
11.00 Еврофутбол. Обзор (0+)
12.45 Смешанные единоборства. Bellator. Э. Рут - Я. Амосов (16+)
13.50 «Тайны боевых искусств. США» (16+)
15.30 Еврофутбол. Обзор (0+)
16.30 «ЦСКА - «Спартак». Live» (12+)
16.55 Футбол. Чемпионат Италии. «Удинезе» - «Аталанта»
19.40 Х/ф **«ДОБРО ПОЖАЛОВАТЬ В ДЖУНГЛИ»** (16+)
22.25 Футбол. Чемпионат Германии. «Аугсбург» - «Бавария»
01.30 Баскетбол. Кубок Европы. Мужчины. УНИКС (Россия) - «Гран Канария» (Испания) (0+)
03.30 Д/ф «Игорь Численко. Удар форварда» (12+)
04.35 «Моя история» (12+)
05.05 «Тайны боевых искусств. Израиль» (16+)

ОТР

ПРОГРАММА 1 КБР
06.00 «Новости дня» (16+)
06.15 «На страже закона» (16+)
06.30 «Ракурс». Тема: наркомания в кинематографе (16+)
06.50 «Художник Герман Паштов» (12+)
07.15 «Кабардино-Балкария 100». Церемония закрытия всероссийского кинофестиваля в КБР (12+)
08.25 «На волнах музыки». Концерт молодых исполнителей. Первая часть (12+)
09.10 «Врачи» (12+)
09.35 «Среда обитания» (12+)
10.00, 12.00, 13.00, 15.00, 19.00, 20.00, 22.00 Новости
10.10 Т/с **«ДЕТИ АРБАТА»** (12+)
12.10, 13.20, 20.05, 01.00 «ОТРажение»
15.15 «Календарь» (12+)
16.05 «Врачи» (12+)

ПРОГРАММА 1 КБР
17.00 «Наука быть человеком». Воспоминания о кандидате исторических наук Евгении Налоевой (12+)
17.35 «Итоги года». Пресс-конференция Председателя Парламента КБР Т.Б. Егоровой (12+)
18.25 «Моя Кабардино-Балкария» (12+)
18.35 «Актуальная тема» (16+)
18.45 «Новости дня» (16+)
19.20, 23.45, 03.00 «Прав!Да?» (12+)
22.05 Т/с **«ДЕТИ АРБАТА»** (12+)
00.30 «Вспомнить все» (12+)
02.45 Д/ф «Пять причин поехать в...» Выборг (12+)
04.05 «Домашние животные» с Григорием Маневым (12+)
04.35 «Легенды Крыма». Детективы прошлого (12+)
05.05 «Гамбургский счет» (12+)
05.30 «Служу Отчизне» (12+)

5 КАНАЛ

05.00, 09.00, 13.00, 17.30, 03.25 «Известия»
05.30, 06.15, 07.05, 08.00, 09.25, 10.20, 11.20, 12.20, 13.25 Т/с **«ПЯТНИЦКИЙ. ГЛАВА ЧЕТВЕРТАЯ»** (16+)
13.40, 14.35, 15.35, 16.30 Т/с **«ЛЕГАВЫЙ-2»** (16+)
17.45, 18.40 Т/с **«ТАКАЯ РАБОТА»** (16+)
19.25, 20.20, 21.25, 22.20, 00.30 Т/с **«СЛЕД»** (16+)
23.10 Т/с **«ВЕЛИКОЛЕПНАЯ ПЯТЕРКА-3. ПОСЛЕДНИЙ СОН»** (16+)
00.00 «Известия. Итоговый выпуск»
01.15, 02.00, 02.30, 02.55, 03.35, 04.05, 04.30 Т/с **«ДЕТЕКТИВЫ»** (16+)

РОССИЯ К

10.00, 15.00, 19.30, 23.40 Новости культуры
10.15 «Наблюдатель»
11.10, 00.50 Д/ф «Завод»
12.10 Красивая планета
12.25 Т/с **«ИДИОТ»** (16+)
13.20 «Первые в мире»
13.35 Искусственный отбор
14.15 К 100-летию со дня рождения Валентина Ежова. Острова
15.05 Новости. Подробно. Кино
15.20 Всеволод Иванов. «Тайное тайных» в программе «Библейский сюжет»
15.50 «Белая студия»
16.35 Х/ф **«ЮРКИНЫ РАССВЕТЫ»** (16+)
17.35, 01.45 Зальцбургский фестиваль. Соня Йончева и Cappella Mediterranea
18.40, 00.00 «Настоящая война престолов»
19.45 Главная роль
20.05 «Правила жизни»
20.30 «Спокойной ночи, малыши!»
20.50 Абсолютный слух. Альманах по истории музыкальной культуры
21.35 Власть факта. «Освоение российского пространства»
22.15 Т/с **«ИДИОТ»** (16+)
23.10 Д/с «ПроЯвления Павла Каплевича»
02.45 Цвет времени. Жан Этьен Лиотар. «Прекрасная шоколадница»

МИР 24

ПРОГРАММА 1 КБР
06.00 «Новости дня». Информационная программа (16+)
06.15 «Парламентский час». Итоговая программа (16+)
06.45 «Си гукъэкIыжхэр». («Мои воспоминания»). Директор прогимназии №34 Галина Иванова (каб. яз.) (12+)
07.05 «Жерлешле» («Соотечественники») (балк.яз.) (12+)
07.40 «Новости дня». Информационная программа (16+)
08.00 «Маданият дуниясы («Мир культуры») (балк.яз.) (12+)
08.40 «Жизнь посвятившие». Заслуженный учитель КБР Нурби Жиляев (12+)
09.05 «Дыщэ пхъуантэ» («Золотой ларец»). Развлекательно-познавательная программа для детей (каб.яз.) (6+)

* * *

ПРОГРАММА 1 КБР
17.00 «Знайка». Передача для детей (12+)
17.25 «Телестудио: кабардинский язык». Урок 96-й (каб.яз.) (12+)
17.50 «Сценэм къыхуигъэщIа» («Рожденный для сцены»). Заслуженный артист КБР Рамазан Люев (каб.яз.) (12+)
18.25 «Сахна» («Сцена»). Заслуженный артист РФ Борис Уртенов (балк. яз.) (12+)
19.00 «Новости» (т/к «Мир-24») (16+)
19.30 «Новости дня». Информационная программа (16+)
19.45 «Уэрэдэр зи Iэпэгъу» («С песней по жизни»). Поэт-песенник Римма Давыдова (каб.яз.) (12+)
20.05 Вечер, посвященный 80-летию со дня рождения заслуженного деятеля культуры РФ, народного писателя КБР Бориса Утижева
21.30 «Актуальная тема» (16+)
21.40 «Новости дня». Информационная программа (16+)

ЧЕТВЕРГ, 21 января

1 КАНАЛ

05.00, 09.25 «Доброе утро»
09.00, 12.00, 15.00, 03.00 Новости
09.50 «Жить здорово!» (16+)
10.55 «Модный приговор» (6+)
12.15, 01.30, 03.05 «Время покажет» (16+)
15.15 «Давай поженимся!» (16+)
16.00, 03.50 «Мужское/Женское» (16+)
18.00 Вечерние новости
18.40 «На самом деле» (16+)
19.45 «Пусть говорят» (16+)
21.00 «Время»
21.30 Т/с **«ИЩЕЙКА»** (12+)
22.30 «Большая игра» (16+)
23.30 Владимир Познер и Иван Ургант в проекте «Япония. Обратная сторона кимоно» (18+)
00.30 «Неизвестная Антарктида. Миллион лет назад» (12+)

РОССИЯ 1

05.00 Утро России
09.00, 14.30, 21.05 Вести. Местное время
09.30 Утро России
09.55 «О самом главном». Ток-шоу (12+)
11.00, 14.00, 17.00, 20.00 Вести
11.30 «Судьба человека с Борисом Корчевниковым» (12+)
12.40, 18.40 «60 минут». Ток-шоу (12+)
14.55 Т/с **«МОРОЗОВА»** (12+)
17.15 «Андрей Малахов. Прямой эфир» (16+)
21.20 Т/с **«СКЛИФОСОВСКИЙ»** (12+)
23.35 «Вечер с Владимиром Соловьевым» (12+)
02.20 Т/с **«ТАЙНЫ СЛЕДСТВИЯ»** (12+)
04.05 Т/с **«РАЯ ЗНАЕТ»** (12+)

ТВЦ

06.00 «Настроение»
08.10 «Доктор И...» (16+)
08.40 Х/ф **«ТЫ - МНЕ, Я - ТЕБЕ»** (16+)
10.30, 04.35 Д/ф «Клара Лучко и Сергей Лукьянов. Украденное счастье» (12+)
11.30, 14.30, 17.50, 22.00, 00.00 События
11.50, 03.00 Т/с **«ПУАРО АГАТЫ КРИСТИ»** (12+)
13.40, 05.20 «Мой герой. Владимир Мишуков» (12+)
14.50 Город новостей
15.05 Т/с **«ЧИСТО МОСКОВСКИЕ УБИЙСТВА»** (12+)
16.55 «90-е. Безработные звезды» (16+)
18.15 Т/с **«СПЕЦЫ»** (16+)
22.35 «10 самых... Война со свекровью» (16+)
23.05 Д/ф «Актерские драмы. Предательское лицо» (12+)
00.35 «Петровка, 38» (16+)
00.55 «Дикие деньги. Юрий Айзеншпис» (16+)
01.35 Д/ф «Приговор. Шакро Молодой» (16+)
02.20 Д/ф «Третий рейх. последние дни» (12+)

НТВ

04.35 Т/с **«ПАСЕЧНИК»** (16+)
08.00, 10.00, 13.00, 16.00, 19.00, 23.30 «Сегодня»
08.25, 10.25 Т/с **«МОРСКИЕ ДЬЯВОЛЫ. СМЕРЧ»** (16+)
13.25 Обзор. Чрезвычайное происшествие
14.00 «Место встречи»
16.25 «ДНК» (16+)
18.30, 19.40 Т/с **«БАЛАБОЛ»** (16+)
21.20 Т/с **«РЕАЛИЗАЦИЯ»** (16+)
23.45 Х/ф **«СОБИБОР»** (12+)
02.00 «Место встречи» (16+)
03.45 Т/с **«СЕМИН. ВОЗМЕЗДИЕ»** (16+)

ЗВЕЗДА

06.00 «Сегодня утром» (12+)
08.00, 13.00, 18.00 Новости дня
08.15 Д/с «Сделано в СССР» (6+)
08.30 «Специальный репортаж» (12+)
08.50, 10.05, 13.15 Т/с **«БЕЛАЯ СТРЕЛА. ВОЗМЕЗДИЕ»** (16+)
10.00, 14.00 Военные новости
13.25, 14.05 Т/с **«БЕЛАЯ СТРЕЛА. ВОЗМЕЗДИЕ»** (16+)
18.30 «Специальный репортаж» (12+)
18.50 Д/с «Без права на ошибку. История и вооружение инженерных войск» (12+)
19.40 «Легенды телевидения» (12+)
20.25 «Код доступа» (12+)
21.15 Новости дня
21.25 «Открытый эфир». Ток-шоу (12+)
23.05 «Между тем» с Н. Метлиной (12+)
23.40 Х/ф **«ЧУЖИЕ ЗДЕСЬ НЕ ХОДЯТ»** (16+)
01.05 Х/ф **«ЖАЖДА»** (16+)
02.25 Х/ф **«ДВА ГОДА НАД ПРОПАСТЬЮ»** (16+)
04.00 Х/ф **«НЕЗНАКОМЫЙ НАСЛЕДНИК»** (16+)
05.20 Д/с «Хроника Победы» (12+)
05.45 Д/с «Оружие Победы» (6+)

РЕН

05.00, 06.00 «Документальный проект» (16+)
07.00 «С бодрым утром!» (16+)
08.30, 12.30, 16.30, 19.30, 23.00 «Новости» (16+)
09.00 «Засекреченные списки» (16+)
11.00 «Как устроен мир с Тимофеем Баженовым» (16+)
12.00, 16.00, 19.00 «Информационная программа 112» (16+)
13.00, 23.30 «Загадки человечества с Олегом Шишкиным» (16+)
14.00 «Невероятно интересные истории» (16+)
15.00 «Знаете ли вы, что?» (16+)
17.00, 03.00 «Тайны Чапман» (16+)
18.00, 02.10 «Самые шокирующие гипотезы» (16+)
20.00 Х/ф **«КОМАНДА А»** (16+)
22.15 «Смотреть всем!» (16+)
00.30 Х/ф **«ИДЕНТИЧНОСТЬ»** (18+)
04.35 «Военная тайна» с Игорем Прокопенко (16+)

МАТЧ-ТВ

06.00, 08.55, 12.00, 13.45, 15.25, 18.15, 21.25 Новости
06.05, 12.05, 14.45, 18.20, 21.35, 00.00 Все на Матч! Прямой эфир
09.00 Профессиональный бокс. С. Липинец - К. Клейтон (16+)
10.00 Д/ф «В центре событий» (12+)
11.00 Еврофутбол. Обзор (0+)
12.45 Смешанные единоборства. AMC Fight Nights. А. Махно - Д. Хачатрян. М. Буторин - А. Пронин (16+)
13.50 «Тайны боевых искусств. Таиланд» (16+)
15.30 «Большой хоккей» (12+)
16.00 Биатлон. Кубок мира. Индивидуальная гонка. Женщины
18.55 Хоккей. КХЛ. «Ак Барс» (Казань) - «Локомотив» (Ярославль)
21.55 Баскетбол. Евролига. Мужчины. «Панатинаикос» - «Химки»
01.05 Биатлон. Кубок мира. Индивидуальная гонка. Женщины (0+)
03.05 Баскетбол. Евролига. Мужчины. «Зенит» - «Анадолу Эфес» (12+)
05.05 «Тайны боевых искусств. США» (16+)

ОТР

ПРОГРАММА 1 КБР
06.00 «Новости дня» (16+)
06.15 «Актуальная тема» (16+)
06.25 «Итоги года». Пресс-конференция Председателя Парламента КБР Т.Б. Егоровой (12+)
07.15 «Моя Кабардино-Балкария» (12+)
07.25 «Наука быть человеком». Воспоминания о кандидате исторических наук Евгении Налоевой (12+)
07.55 «Творить на благо». Народный художник КБР Мухадин Кишев (12+)
08.25 «На волнах музыки». Концерт молодых исполнителей. Первая часть (12+)
09.10, 16.05 «Врачи» (12+)
09.35, 16.35 «Среда обитания» (12+)
10.00, 12.00, 13.00, 15.00, 19.00, 20.00, 22.00 Новости
10.10, 22.05 Т/с **«ДЕТИ АРБАТА»** (12+)
11.00 «Вспомнить все» (12+)
11.10 Х/ф **«ПРАЗДНИК НЕПТУНА»** (16+)
12.10, 13.20, 20.05, 01.00 «ОТРажение»
15.15 «Календарь» (12+)

ПРОГРАММА 1 КБР
17.00 А. Чехов. «Медведь». Спектакль Русского драмтеатра им. М. Горького (12+)
17.35 «Время и личность». Народный врач КБР Азрет Мечукаев (12+)
18.05 «О моем расскажите отце». О Герое Советского Союза Алиме Байсултанове (12+)
18.45 «Новости дня» (16+)
19.20, 23.45, 03.00 «Прав!Да?» (12+)
22.55 Х/ф **«ПРАЗДНИК НЕПТУНА»** (16+)
00.25 «Активная среда» (12+)
02.45 Д/ф «Пять причин поехать в...» Кабардино-Балкария (12+)
03.40 «Врачи» (12+)
04.05 «Домашние животные» (12+)
04.35 «Легенды Крыма». Царство птиц. Опукский заповедник (12+)
05.05 «За дело!» (12+)
05.45 «От прав к возможностям» (12+)

5 КАНАЛ

05.00, 09.00, 13.00, 17.30, 03.25 «Известия»
05.25, 06.05, 06.50, 07.40, 09.25, 10.20, 11.15, 12.15, 13.25 Т/с **«ПЯТНИЦКИЙ. ГЛАВА ЧЕТВЕРТАЯ»** (16+)
08.35 «День ангела»(0+)
13.40, 14.35, 15.35, 16.30 Т/с **«ЛЕГАВЫЙ-2»** (16+)
17.45, 18.40 Т/с **«ТАКАЯ РАБОТА»** (16+)
19.25, 20.25, 21.25, 22.20, 00.30 Т/с **«СЛЕД»** (16+)
23.10 Т/с **«ВЕЛИКОЛЕПНАЯ ПЯТЕРКА-3. ДВОЕ НА КАЧЕЛЯХ»** (16+)
00.00 «Известия. Итоговый выпуск»
01.15, 02.00, 02.30, 03.00, 03.40, 04.05, 04.35 Т/с **«ДЕТЕКТИВЫ»** (16+)

РОССИЯ К

06.30, 07.00, 07.30, 10.00, 15.00, 19.30, 23.40 Новости культуры
06.35 «Пешком...» Москва дворцовая
07.05 «Правила жизни»
07.35, 18.40, 00.00 «Настоящая война престолов»
08.30 Легенды мирового кино. Анни Жирардо
08.55, 16.35 Х/ф **«ЮРКИНЫ РАССВЕТЫ»** (16+)
10.15 «Наблюдатель»
11.10, 00.50 XX век. «Земля - космос - Земля». Праздничное эстрадное обозрение. 1962
12.25, 22.15 Т/с **«ИДИОТ»** (16+)
13.20 Абсолютный слух. Альманах по истории музыкальной культуры
14.05 К 75-летию со дня рождения Владимира Фортова. Линия жизни
15.05 Новости. Подробно. Театр
15.20 Моя любовь - Россия! «Тайны Дьякова городища»
15.45 «2 Верник 2»
17.40 Зальцбургский фестиваль. Андраш Шифф
19.45 Главная роль
20.05 «Правила жизни»
20.30 «Спокойной ночи, малыши!»
20.50 Д/ф «Лютики-цветочки «Женитьбы Бальзаминова»
21.35 80 лет Пласидо Доминго. «Энигма»
23.10 Д/с «ПроЯвления Павла Каплевича»
02.00 Зальцбургский фестиваль. Андраш Шифф

МИР 24

ПРОГРАММА 1 КБР
06.00, 07.40 «Новости дня». Информационная программа (16+)
06.20 «Сценэм къыхуигъэщIа» («Рожденный для сцены»). Заслуженный артист КБР Рамазан Люев (каб.яз.) (12+)
06.55 «Сахна» («Сцена»). Заслуженный артист РФ Борис Уртенов (балк.яз.) (12+)
07.30 «Актуальная тема» (16+)
08.00 «Магъаналы ушакъ» («Тема дня»). Герои нашего времени (балк.яз.) (12+)
08.30 «Уэрэдэр зи Iэпэгъу» («С песней по жизни»). Поэт-песенник Римма Давыдова (каб.яз.) (12+)
08.50 «Телестудио: кабардинский язык». Урок 96-й (каб.яз.) (12+)
09.15 Жомакъ, жомакъ жолунга…» (балк. яз.) (12+)

* * *

ПРОГРАММА 1 КБР
17.00 Мультфильм (0+)
17.10 «Телестудио: балкарский язык». Урок 95-й (балк.яз.) (12+)
17.40 Международный фестиваль драматических театров «Южная сцена-100». Эдуард Битиров «Черкесская Жизель». Спектакль Кабардинского государственного драматического театра им. А. Шогенцукова (12+)
19.00 «Новости» (т/к «Мир-24») (16+)
19.30, 21.40 «Новости дня». Информационная программа (16+)
19.50 «Творчество во имя мира». Доктор искусствоведения Борис Мальбахов (12+)
20.15 «Первый балетмейстер». Хашир Дашуев (12+)
20.45 «ГъащIэ гъуэгу» («Смысл жизни»). Заслуженная артистка КБР Асият Черкесова (каб.яз.) (12+)
21.20 «Биринчи атламла» («Начало»). Мастер декоративно-прикладного искусства Камила Апсуваева. Молодежная программа (балк.яз.) (12+)

Официальный «Нальчик»

Заключение
по результатам общественных обсуждений
по проекту внесения изменений в проект
планировки территории, ограниченной улицами Тарчокова,
Байсултанова и Ватутина в городском округе Нальчик

29 декабря 2020 г. г.о. Нальчик

Общественные обсуждения проведены в соответствии с Градостроительным кодексом Российской Федерации, Уставом городского округа Нальчик, Положением об организации и проведении публичных слушаний, общественных обсуждений в городском округе Нальчик, Правилами землепользования и застройки городского округа Нальчик и назначены постановлением Местной администрации городского округа Нальчик от 18 ноября 2020 г. № 2113 «О проведении общественных обсуждений по проекту внесения изменений в проект планировки территории, ограниченной улицами Тарчокова, Байсултанова и Ватутина в городском округе Нальчик».

Сроки проведения общественных обсуждений: 19 ноября 2020 г. – 24 декабря 2020 г.

В целях доведения до населения информации о содержании проекта внесения изменений в проект планировки территории, ограниченной улицами Тарчокова, Байсултанова и Ватутина в городском округе Нальчик, постановление Местной администрации городского округа Нальчик от 18 ноября 2020 г. № 2113 и приложение к постановлению (графическая часть проекта внесения изменений в проект планировки территории, ограниченной улицами Тарчокова, Байсултанова и Ватутина в городском округе Нальчик) опубликованы в газете «Нальчик» от 19 ноября 2020 года № 46 и размещены на официальном сайте городского округа Нальчик в информационно-телекоммуникационной сети «Интернет».

Общественные обсуждения организованы комиссией по подготовке Правил землепользования и застройки городского округа Нальчик.

Предложения и замечания по проекту внесения изменений в проект планировки территории, ограниченной улицами Тарчокова, Байсултанова и Ватутина в городском округе Нальчик принимались комиссией по подготовке Правил землепользования и застройки городского округа Нальчик в срок с 19 ноября 2020 г. по 24 декабря 2020 г.

Количество участников общественных обсуждений - 110.

В период с 19 ноября 2020 г. по 24 декабря 2020 г. в комиссию по подготовке Правил землепользования и застройки городского округа Нальчик поступили предложения и замечания по проекту внесения изменений в проект планировки территории, ограниченной улицами Тарчокова, Байсултанова и Ватутина в городском округе Нальчик от жителей микрорайона о строительстве школьного стадиона на месте проектируемого дошкольного учреждения и устройстве сквера.

Сведения о протоколе общественных обсуждений: протокол общественных обсуждений № 29 от 29 декабря 2020 г.

Выводы и рекомендации комиссии по подготовке Правил землепользования и застройки городского округа Нальчик:

Общественные обсуждения проведены в соответствии с требованиями действующего законодательства.

По результатам проведения общественных обсуждений принято решение:

1. Считать общественные обсуждения по проекту внесения изменений в проект планировки территории, ограниченной улицами Тарчокова, Байсултанова и Ватутина в городском округе Нальчик состоявшимися.

2. Рекомендовать Главе местной администрации городского округа Нальчик утвердить проект внесения изменений в проект планировки территории, ограниченной улицами Тарчокова, Байсултанова и Ватутина в городском округе Нальчик с учетом предложений и замечаний.

3. Настоящее заключение по результатам общественных обсуждений опубликовать в газете «Нальчик» и разместить на официальном сайте городского округа Нальчик в информационно-телекоммуникационной сети «Интернет».

Председатель комиссии по
подготовке Правил землепользования
и застройки городского округа Нальчик **А.М. Ашабоков**

Секретарь комиссии по подготовке
Правил землепользования и застройки
городского округа Нальчик **Л.А.Онищенко**

Заключение
по результатам общественных обсуждений
по проекту планировки территории, ограниченной
улицами Кирова, Идарова, Циолковского и Щорса

29 декабря 2020 г. г.о. Нальчик

Общественные обсуждения проведены в соответствии с Градостроительным кодексом Российской Федерации, Уставом городского округа Нальчик, Положением об организации и проведении публичных слушаний, общественных обсуждений в городском округе Нальчик, Правилами землепользования и застройки городского округа Нальчик и назначены постановлением Местной администрации городского округа Нальчик от 21 сентября 2020 г. № 1750 «О проведении общественных обсуждений по проекту планировки территории, ограниченной улицами Кирова, Идарова, Циолковского и Щорса».

Сроки проведения общественных обсуждений: 24 сентября 2020 г. – 29 октября 2020 г.

В целях доведения до населения информации о содержании проекта планировки территории, ограниченной улицами Кирова, Идарова, Циолковского и Щорса, постановление Местной администрации городского округа Нальчик от 21 сентября 2020 г. № 1750 и приложение к постановлению (графическая часть проекта планировки территории, ограниченной улицами Кирова, Идарова, Циолковского и Щорса) опубликованы в газете «Нальчик» от 24 сентября 2020 года № 38 и размещены на официальном сайте городского округа Нальчик в информационно-телекоммуникационной сети «Интернет».

Общественные обсуждения организованы комиссией по подготовке Правил землепользования и застройки городского округа Нальчик.

Предложения и замечания по проекту планировки территории, ограниченной улицами Кирова, Идарова, Циолковского и Щорса принимались комиссией по подготовке Правил землепользования и застройки городского округа Нальчик в срок с 24 сентября 2020 г. по 29 октября 2020 г.

Количество участников общественных обсуждений - 0.

Предложения и замечания по проекту планировки территории, ограниченной улицами Кирова, Идарова, Циолковского и Щорса в период с 24 сентября 2020 г. по 29 октября 2020 г. в комиссию по подготовке Правил землепользования и застройки городского округа Нальчик не поступили.

Сведения о протоколе общественных обсуждений: протокол общественных обсуждений № 29 от 29 декабря 2020 г.

Выводы и рекомендации комиссии по подготовке Правил землепользования и застройки городского округа Нальчик:

Общественные обсуждения проведены в соответствии с требованиями действующего законодательства.

По результатам проведения общественных обсуждений принято решение:

1. Считать общественные обсуждения по проекту планировки территории, ограниченной улицами Кирова, Идарова, Циолковского и Щорса состоявшимися.

2. Рекомендовать Главе местной администрации городского округа Нальчик отклонить проект планировки территории, ограниченной улицами Кирова, Идарова, Циолковского и Щорса до устранения нарушения требований пожарной безопасности.

3. Настоящее заключение по результатам общественных обсуждений опубликовать в газете «Нальчик» и разместить на официальном сайте городского округа Нальчик в информационно-телекоммуникационной сети «Интернет».

Председатель комиссии по
подготовке Правил землепользования
и застройки городского округа Нальчик **А.М. Ашабоков**

Секретарь комиссии по подготовке
Правил землепользования и застройки
городского округа Нальчик **Л.А.Онищенко**

Заключение
по результатам общественных обсуждений
по проекту внесения изменений, в проект планировки
территории, ограниченной улицами Шарданова,
Эльбрусской, Интернациональной и безымянным проездом

29 декабря 2020 г. г.о. Нальчик

Общественные обсуждения проведены в соответствии с Градостроительным кодексом Российской Федерации, Уставом городского округа Нальчик, Положением об организации и проведении публичных слушаний, общественных обсуждений в городском округе Нальчик, Правилами землепользования и застройки городского округа Нальчик и назначены постановлением Местной администрации городского округа Нальчик от 18 ноября 2020 г. № 2114 «О проведении общественных обсуждений по проекту внесения изменений в проект планировки территории, ограниченной улицами Шарданова, Эльбрусской, Интернациональной и безымянным проездом».

Сроки проведения общественных обсуждений: 19 ноября 2020 г. – 24 декабря 2020 г.

В целях доведения до населения информации о содержании проекта внесения изменений в проект планировки территории, ограниченной улицами Шарданова, Эльбрусской, Интернациональной и безымянным проездом, постановление Местной администрации городского округа Нальчик от 18 ноября 2020 г. № 2114 и приложение к постановлению (графическая часть проекта внесения изменений в проект планировки территории, ограниченной улицами Шарданова, Эльбрусской, Интернациональной и безымянным проездом) опубликованы в газете «Нальчик» от 19 ноября 2020 года № 46 и размещены на официальном сайте городского округа Нальчик в информационно-телекоммуникационной сети «Интернет».

Общественные обсуждения организованы комиссией по подготовке Правил землепользования и застройки городского округа Нальчик.

Предложения и замечания по проекту внесения изменений в проект планировки территории, ограниченной улицами Шарданова, Эльбрусской, Интернациональной и безымянным проездом принимались комиссией по подготовке Правил землепользования и застройки городского округа Нальчик в срок с 19 ноября 2020 г. по 24 декабря 2020 г.

Количество участников общественных обсуждений - 0.

Предложения и замечания по проекту внесения изменений в проект планировки территории, ограниченной улицами Шарданова, Эльбрусской, Интернациональной и безымянным проездом в период с 19 ноября 2020 г. по 24 декабря 2020 г. в комиссию по подготовке Правил землепользования и застройки городского округа Нальчик не поступили.

Сведения о протоколе общественных обсуждений: протокол общественных обсуждений № 29 от 29 декабря 2020 г.

Выводы и рекомендации комиссии по подготовке Правил землепользования и застройки городского округа Нальчик:

Общественные обсуждения проведены в соответствии с требованиями действующего законодательства.

По результатам проведения общественных обсуждений принято решение:

1. Считать общественные обсуждения по проекту внесения изменений в проект планировки территории, ограниченной улицами Шарданова, Эльбрусской, Интернациональной и безымянным проездом состоявшимися.

2. Рекомендовать Главе местной администрации городского округа Нальчик утвердить проект внесения изменений в проект планировки территории, ограниченной улицами Шарданова, Эльбрусской, Интернациональной и безымянным проездом.

3. Настоящее заключение по результатам общественных обсуждений опубликовать в газете «Нальчик» и разместить на официальном сайте городского округа Нальчик в информационно-телекоммуникационной сети «Интернет».

Председатель комиссии по подготовке Правил землепользования и застройки городского округа Нальчик **А.М. Ашабоков**

Секретарь комиссии по подготовке Правил землепользования и застройки городского округа Нальчик **Л.А.Онищенко**

КЪЭБЭРДЕЙ-БАЛЪКЪЭР РЕСПУБЛИКЭМ ЩЫЩ НАЛШЫК КЪАЛЭ ОКРУГЫМ И ЩІЫПІЭ АДМИНИСТРАЦЭ
КЪАБАРТЫ-МАЛКЪАР РЕСПУБЛИКАНЫ НАЛЬЧИК ШАХАР ОКРУГУНУ ЖЕР-ЖЕРЛИ АДМИНИСТРАЦИЯСЫ
МЕСТНАЯ АДМИНИСТРАЦИЯ ГОРОДСКОГО ОКРУГА НАЛЬЧИК КАБАРДИНО-БАЛКАРСКОЙ РЕСПУБЛИКИ

УНАФЭ №2620

БЕГИМ №2620

ПОСТАНОВЛЕНИЕ №2620

« 29 » декабря 2020 г.

«О внесении изменений и дополнений в постановление местной администрации городского округа Нальчик от 17 июля 2018 г. № 1318 «О комиссии по соблюдению требований к служебному поведению муниципальных служащих и урегулированию конфликта интересов в местной администрации городского округа Нальчик»

В соответствии с Федеральным законом от 27 октября 2020 года № 347 - ФЗ «О внесении изменения в статью 13 Федерального закона «О муниципальной службе в Российской Федерации», Местная администрация городского округа Нальчик постановляет:

1. Внести в постановление местной администрации городского округа Нальчик от 17.07.2018г. N 1318 «О комиссии по соблюдению требований к служебному поведению муниципальных служащих и урегулированию конфликта интересов в Местной администрации г.о.Нальчик» следующие изменения, дополнив п.7 абзацем следующего содержания:

«Муниципальный служащий, являющийся руководителем органа местного самоуправления, аппарата избирательной комиссии муниципального образования, заместитель указанного муниципального служащего в целях исключения конфликта интересов не могут представлять интересы муниципальных служащих в выборном профсоюзном органе данного органа местного самоуправления, аппарата избирательной комиссии муниципального образования в период замещения ими соответствующей должности».

2. Опубликовать данное постановление на официальном сайте Местной администрации городского округа Нальчик.

3. Контроль за выполнением настоящего постановления возложить на заместителя Главы местной администрации городского округа Нальчик А.Х. Паштова.

Глава местной администрации городского округа Нальчик **Т.Ахохов**

КЪЭБЭРДЕЙ-БАЛЪКЪЭР РЕСПУБЛИКЭМ ЩЫЩ НАЛШЫК КЪАЛЭ ОКРУГЫМ И ЩІЫПІЭ АДМИНИСТРАЦЭ
КЪАБАРТЫ-МАЛКЪАР РЕСПУБЛИКАНЫ НАЛЬЧИК ШАХАР ОКРУГУНУ ЖЕР-ЖЕРЛИ АДМИНИСТРАЦИЯСЫ
МЕСТНАЯ АДМИНИСТРАЦИЯ ГОРОДСКОГО ОКРУГА НАЛЬЧИК КАБАРДИНО-БАЛКАРСКОЙ РЕСПУБЛИКИ

УНАФЭ №2621

БЕГИМ №2621

ПОСТАНОВЛЕНИЕ №2621

« 29 » декабря 2020 г.

«Об утверждении порядка подачи заявления муниципальным служащим, замещающим должности муниципальной службы в местной администрации городского округа Нальчик, о невозможности по объективным причинам представить сведения о доходах, об имуществе и обязательствах имущественного характера своих супруги (супруга) и несовершеннолетних детей»

В соответствии с Федеральным законом от 25 декабря 2008 года № 273-ФЗ «О противодействии коррупции», Федеральным законом от 2 марта 2007 года № 25-ФЗ «О муниципальной службе в Российской Федерации» постановляю:

1. Утвердить прилагаемый Порядок подачи заявления муниципальным служащим, замещающим должности муниципальной службы в Местной администрации городского округа Нальчик о невозможности по объективным причинам представить сведения о доходах, об имуществе и обязательствах имущественного характера своих супруги (супруга) и несовершеннолетних детей (приложение № 1).

2. Утвердить форму журнала регистрации заявлений (обращений) граждан, замещающих (замещавших) муниципальные должности в Местной администрации городского округа Нальчик, для рассмотрения Комиссии по соблюдению требований к служебному поведению муниципальных служащих и урегулированию конфликта интересов в Местной администрации городского округа Нальчик (приложение № 2).

3. Опубликовать настоящее постановление в газете «Нальчик» и разместить на официальном сайте Местной администрации городского округа Нальчик в информационно-телекоммуникационной сети «Интернет».

Глава местной администрации городского округа Нальчик **Т.Ахохов**

КЪЭБЭРДЕЙ-БАЛЪКЪЭР РЕСПУБЛИКЭМ ЩЫЩ НАЛШЫК КЪАЛЭ ОКРУГЫМ И ЩІЫПІЭ АДМИНИСТРАЦЭ
КЪАБАРТЫ-МАЛКЪАР РЕСПУБЛИКАНЫ НАЛЬЧИК ШАХАР ОКРУГУНУ ЖЕР-ЖЕРЛИ АДМИНИСТРАЦИЯСЫ
МЕСТНАЯ АДМИНИСТРАЦИЯ ГОРОДСКОГО ОКРУГА НАЛЬЧИК КАБАРДИНО-БАЛКАРСКОЙ РЕСПУБЛИКИ

УНАФЭ №2643

БЕГИМ №2643

ПОСТАНОВЛЕНИЕ №2643

« 30 » декабря 2020г.

Об утверждении Положения о Реестре остановочных пунктов общественного транспорта на территории городского округа Нальчик и Реестра остановочных пунктов общественного транспорта на территории городского округа Нальчик

В соответствии с Федеральным законом от 06 марта 2003 года № 131-ФЗ «Об общих принципах организации местного самоуправления в Российской Федерации«, руководствуясь Уставом городского округа Нальчик

В целях упорядочения работы общественного транспорта на территории городского округа Нальчик, а также организации учета мест расположения пунктов остановки общественного транспорта Местная администрация городского округа Нальчик п о с т а н о в л я е т:

1.Утвердить прилагаемые:

-Положение о реестре остановочных пунктов общественного транспорта на территории городского округа Нальчик;

-Реестр остановочных пунктов общественного транспорта на территории городского округа Нальчик.

2.В целях актуализации сведений, содержащихся в Реестре остановочных пунктов общественного транспорта на территории городского округа Нальчик, и приведения мест остановки общественного транспорта в нормативное состояние отделу транспорта и связи Местной администрации городского округа Нальчик (Уянаев З.К.) и МКУ «Департамент дорожного хозяйства и благоустройства» Местной администрации городского округа Нальчик (Маремуков А.А.) в срок до 1 марта 2021 года:

-осуществить работы по определению географических координат остановочных пунктов с последующим внесением полученных сведений в реестр остановочных пунктов.

-провести обследование остановочных пунктов на предмет наличия (отсутствия) знаков 5.16 «Место остановки автобуса и (или) троллейбуса», с последующей установкой знаков в местах не оснащенных таковыми.

-при проведении обследования определить остановочные павильоны подлежащие ремонту, замене либо восстановлению.

-представить результат проделанной работы Главе местной администрации городского округа Нальчик с информацией о сроках устранения выявленных недостатков.

3.В целях повышения уровня безопасности при осуществлении пассажирских перевозок отделу транспорта и связи Местной администрации городского округа Нальчик (Уянаев З.К.) в срок до 1 марта 2020 года:

-определить Перечень улиц (проспектов) и их отдельные участки, задействованных в организации пассажирских перевозок, которые полностью укомплектованы остановочными павильонами. По результатам проделанной работы представить Перечень на утверждение Главе местной администрации городского округа Нальчик;

-принять меры по установлению обязанности для перевозчиков, осуществляющих регулярные пассажирские перевозки, производить посадку (высадку) пассажиров на улицах, вошедших в Перечень, только на остановочных павильонах;

-внести соответствующие изменения в свидетельства об осуществлении перевозок по маршрутам регулярных перевозок (п.7 «Порядок посадки (высадки)»), выданных перевозчикам по результатам конкурсных процедур.

4.МКУ «Департамент дорожного хозяйства» Местной администрации городского округа Нальчик (А.А. Маремуков) и МКУ «Управление капитального строительства» (Р.В. Афашагов) осуществлять установку остановочных павильонов по согласованию с отделом транспорта и связи Местной администрации городского округа Нальчик.

5.Настоящее постановление вступает в силу со дня его официального опубликования в газете «Нальчик».

6.Контроль за выполнением настоящего постановления возложить на первого заместителя Главы местной администрации городского округа Нальчик А.Ю.Тонконога.

Глава местной администрации городского округа Нальчик **Т.Ахохов**

КЪЭБЭРДЕЙ-БАЛЪКЪЭР РЕСПУБЛИКЭМ ЩЫЩ НАЛШЫК КЪАЛЭ ОКРУГЫМ И ЩІЫПІЭ АДМИНИСТРАЦЭ
КЪАБАРТЫ-МАЛКЪАР РЕСПУБЛИКАНЫ НАЛЬЧИК ШАХАР ОКРУГУНУ ЖЕР-ЖЕРЛИ АДМИНИСТРАЦИЯСЫ
МЕСТНАЯ АДМИНИСТРАЦИЯ ГОРОДСКОГО ОКРУГА НАЛЬЧИК КАБАРДИНО-БАЛКАРСКОЙ РЕСПУБЛИКИ

УНАФЭ №2648

БЕГИМ №2648

ПОСТАНОВЛЕНИЕ №2648

« 30 » декабря 2020г.

О выдаче ООО «Плодторг» разрешения на право организации оптово-розничного сельскохозяйственного рынка

В соответствии с Федеральным законом от 30 декабря 2006 года №271-ФЗ «О розничных рынках и о внесении изменений в Трудовой кодекс Российской Федерации», руководствуясь постановлением Правительства Российской Федерации от 10 марта 2007 года №148 «Об утверждении Правил выдачи разрешений на право организации розничного рынка» Местная администрация городского округа Нальчик п о с т а н о в л я е т:

1.Выдать ООО «Плодторг» разрешение на право организации оптово-розничного сельскохозяйственного рынка по адресу: г. Нальчик, 455 км. ФАД «Кавказ», сроком до

1 января 2024 года.

2.Департаменту экономики Местной администрации городского округа Нальчик:

1) в трехдневный срок направить ООО «Плодторг» уведомление с оформленным разрешением;

2) в течение трех рабочих дней направить в Министерство промышленности, энергетики и торговли КБР сведения в соответствии с порядком формирования реестра рынков КБР, утвержденным постановлением Правительства КБР от 16 апреля 2007 года №101-ПП.

3.Опубликовать настоящее постановление в газете «Нальчик» и разместить на официальном сайте городского округа Нальчик «admnalchik.ru» в порядке, установленном Уставом городского округа Нальчик.

4.Контроль за выполнением настоящего постановления возложить на первого заместителя Главы местной администрации городского округа Нальчик А.Ю. Тонконога.

Глава местной администрации
городского округа Нальчик **Т. Ахохов**

КЪЭБЭРДЕЙ-БАЛЪКЪЭР РЕСПУБЛИКЭМ ЩЫЩ НАЛШЫК КЪАЛЭ ОКРУГЫМ И ЩІЫПІЭ АДМИНИСТРАЦЭ
КЪАБАРТЫ-МАЛКЪАР РЕСПУБЛИКАНЫ НАЛЬЧИК ШАХАР ОКРУГУНУ ЖЕР-ЖЕРЛИ АДМИНИСТРАЦИЯСЫ
МЕСТНАЯ АДМИНИСТРАЦИЯ ГОРОДСКОГО ОКРУГА НАЛЬЧИК КАБАРДИНО-БАЛКАРСКОЙ РЕСПУБЛИКИ

УНАФЭ №2649

БЕГИМ №2649

ПОСТАНОВЛЕНИЕ №2649

« 30 » декабря 2020г.

О выдаче ООО «Горянка-А» разрешения на право организации розничного универсального рынка

В соответствии с Федеральным законом от 30 декабря 2006 года №271-ФЗ «О розничных рынках и о внесении изменений в Трудовой кодекс Российской Федерации», руководствуясь постановлением Правительства Российской Федерации от 10 марта 2007 года №148 «Об утверждении Правил выдачи разрешений на право организации розничного рынка» Местная администрация городского округа Нальчик п о с т а н о в л я е т:

1.Выдать ООО «Горянка-А» разрешение на право организации розничного универсального рынка по адресу: г. Нальчик, ул. Канукоева, б/н, сроком до 1 января 2024 года.

2.Департаменту экономики Местной администрации городского округа Нальчик:

1) в трехдневный срок направить ООО «Горянка-А» уведомление с оформленным разрешением;

2) в течение трех рабочих дней направить в Министерство промышленности, энергетики и торговли КБР сведения в соответствии с порядком формирования реестра рынков КБР, утвержденным постановлением Правительства КБР от 16 апреля 2007 года №101-ПП.

3.Опубликовать настоящее постановление в газете «Нальчик» и разместить на официальном сайте городского округа Нальчик «admnalchik.ru» в порядке, установленном Уставом городского округа Нальчик.

4.Контроль за выполнением настоящего постановления возложить на первого заместителя Главы местной администрации городского округа Нальчик А.Ю. Тонконога.

Глава местной администрации
городского округа Нальчик **Т. Ахохов**

КЪЭБЭРДЕЙ-БАЛЪКЪЭР РЕСПУБЛИКЭМ ЩЫЩ НАЛШЫК КЪАЛЭ ОКРУГЫМ И ЩІЫПІЭ АДМИНИСТРАЦЭ
КЪАБАРТЫ-МАЛКЪАР РЕСПУБЛИКАНЫ НАЛЬЧИК ШАХАР ОКРУГУНУ ЖЕР-ЖЕРЛИ АДМИНИСТРАЦИЯСЫ
МЕСТНАЯ АДМИНИСТРАЦИЯ ГОРОДСКОГО ОКРУГА НАЛЬЧИК КАБАРДИНО-БАЛКАРСКОЙ РЕСПУБЛИКИ

УНАФЭ №2650

БЕГИМ №2650

ПОСТАНОВЛЕНИЕ №2650

« 30 » декабря 2020г.

О выдаче ООО «Рынок Стрелка» разрешения на право организации розничного специализированного рынка

В соответствии с Федеральным законом от 30 декабря 2006 года №271-ФЗ «О розничных рынках и о внесении изменений в Трудовой кодекс Российской Федерации», руководствуясь постановлением Правительства Российской Федерации от 10 марта 2007 года №148 «Об утверждении Правил выдачи разрешений на право организации розничного рынка» Местная администрация городского округа Нальчик п о с т а н о в л я е т:

1.Выдать ООО «Рынок «Стрелка» разрешение на право организации розничного специализированного рынка (промышленный) по адресу: г. Нальчик, ул. Абидова,3, сроком до 1 января 2024 года.

2.Департаменту экономики Местной администрации городского округа Нальчик:

1) в трехдневный срок направить ООО «Рынок «Стрелка» уведомление с оформленным разрешением;

2) в течение трех рабочих дней направить в Министерство промышленности, энергетики и торговли КБР сведения в соответствии с порядком формирования реестра рынков КБР, утвержденным постановлением Правительства КБР от 16 апреля 2007 года №101-ПП.

3.Опубликовать настоящее постановление в газете «Нальчик» и разместить на официальном сайте городского округа Нальчик «admnalchik.ru» в порядке, установленном Уставом городского округа Нальчик.

4.Контроль за выполнением настоящего постановления возложить на первого заместителя Главы местной администрации городского округа Нальчик А.Ю. Тонконога.

Глава местной администрации
городского округа Нальчик **Т. Ахохов**

КЪЭБЭРДЕЙ-БАЛЪКЪЭР РЕСПУБЛИКЭМ ЩЫЩ НАЛШЫК КЪАЛЭ ОКРУГЫМ И ЩІЫПІЭ АДМИНИСТРАЦЭ
КЪАБАРТЫ-МАЛКЪАР РЕСПУБЛИКАНЫ НАЛЬЧИК ШАХАР ОКРУГУНУ ЖЕР-ЖЕРЛИ АДМИНИСТРАЦИЯСЫ
МЕСТНАЯ АДМИНИСТРАЦИЯ ГОРОДСКОГО ОКРУГА НАЛЬЧИК КАБАРДИНО-БАЛКАРСКОЙ РЕСПУБЛИКИ

УНАФЭ №2660

БЕГИМ №2660

ПОСТАНОВЛЕНИЕ №2660

«30» ДЕКАБРЯ 2020г.

О внесении изменений в постановление Местной администрации городского округа Нальчик от 29 октября 2019 года № 1835 «Об утверждении краткосрочного плана реализации в 2020-2022 гг. республиканской программы «Проведение капитального ремонта общего имущества многоквартирных домов в Кабардино-Балкарской Республике в 2014 - 2043 гг.» в городском округе Нальчик

В соответствии с частью 4 статьи 168 Жилищного кодекса Российской Федерации на основании решений собственников помещений о переносе установленного срока капитального ремонта общего имущества в многоквартирном доме на более поздний период, и в связи с тем, что запланированные виды услуг и (или) работ по капитальному ремонту общего имущества в отдельных многоквартирных домах были проведены ранее и при этом в порядке установления необходимости проведения капитального ремонта общего имущества в многоквартирном доме определено, что повторное оказание таких услуг и (или) выполнение таких работ в срок, установленный региональной программой капитального ремонта не требуются, пунктом 7 постановления Правительства Кабардино-Балкарской Республики от 20 ноября 2017 года № 213-ПП «Об утверждении порядка определения невозможности оказания услуг и (или) выполнения работ по капитальному ремонту общего имущества в многоквартирном доме в соответствии с региональной программой капитального ремонта общего имущества в многоквартирных домах, расположенных на территории Кабардино-Балкарской Республики, и установления фактов воспрепятство-вания проведению работ по капитальному ремонту», Местная администрация городского округа Нальчик п о с т а н о в л я е т:

1.Внести изменения в постановление Местной администрации городского округа Нальчик от 29 октября 2019 года № 1835 «Об утверждении краткосрочного плана реализации в 2020-2022 гг. республиканской программы «Проведение капитального ремонта общего имущества многоквартирных домов в Кабардино-Балкарской Республике в 2014-2043 гг.» в городском округе Нальчик, изложив приложение в новой редакции.

2.Опубликовать настоящее постановление в газете «Нальчик» и разместить на официальном сайте городского округа Нальчик «admnalchik.ru» в порядке, установленном Уставом администрации г.о.Нальчик.

3.Настоящее постановление вступает в силу со дня его официального опубликования.

4.Контроль за выполнением настоящего постановления возложить на первого заместителя Главы местной администрации городского округа Нальчик А.Ю. Тонконога.

Глава местной администрации
городского округа Нальчик **Т.Ахохов**

КЪЭБЭРДЕЙ-БАЛЪКЪЭР РЕСПУБЛИКЭМ ЩЫЩ НАЛШЫК КЪАЛЭ ОКРУГЫМ И ЩІЫПІЭ АДМИНИСТРАЦЭ
КЪАБАРТЫ-МАЛКЪАР РЕСПУБЛИКАНЫ НАЛЬЧИК ШАХАР ОКРУГУНУ ЖЕР-ЖЕРЛИ АДМИНИСТРАЦИЯСЫ
МЕСТНАЯ АДМИНИСТРАЦИЯ ГОРОДСКОГО ОКРУГА НАЛЬЧИК КАБАРДИНО-БАЛКАРСКОЙ РЕСПУБЛИКИ

УНАФЭ №2661

БЕГИМ №2661

ПОСТАНОВЛЕНИЕ №2661

« 30 » декабря 2020г.

О внесении изменений в некоторые акты
Местной администрации городского округа Нальчик

Местная администрация городского округа Нальчик постановляет:

1.Утвердить прилагаемые изменения, которые вносятся в акты Местной администрации городского округа Нальчик.

2.Опубликовать настоящее постановление в газете «Нальчик» и разместить на официальном сайте городского округа Нальчик «admnalchik.ru» в порядке, установленном Уставом городского округа Нальчик.

Глава местной администрации
городского округа Нальчик **Т.Ахохов**

Заключение
по результатам общественных обсуждений по вопросу предоставления разрешения на условно разрешенный вид использования земельного участка по ул.Т.Идарова, д.101 в г.Нальчике

от 11 января 2021г. г.о.Нальчик

Общественные обсуждения назначены Количество участников - 0

с 10 декабря 2020 года по 14 января 2021 года

В Местную администрацию городского округа Нальчик обратился Урусмамбетов А.М. с просьбой предоставить разрешение на условно разрешенный вид использования земельного участка расположенного в территориальной зоне индивидуальной жилой застройки 1-го типа (Ж-1), с кадастровым номером 07:09:0102026:55, площадью 225,0 кв.метров, по адресу: г.Нальчик, ул.Т.Идарова, д.101 – магазины, принадлежащего ему на праве собственности на основании выписки из Единого государственного реестра недвижимости об основных характеристиках и зарегистрированных правах на объект недвижимости от 26 ноября 2020 года.

В соответствии со статьей 39 Градостроительного кодекса Российской Федерации, для предоставления разрешения на условно разрешенный вид использования земельного участка или объекта капитального строительства, устанавливается следующий порядок: физическое или юридическое лицо, заинтересованное в предоставлении разрешения на условно разрешенный вид использования земельного участка или объекта капитального строительства, направляет заявление о предоставлении такого разрешения в комиссию.

Предоставление разрешения на условно разрешенный вид использования земельного участка или объекта капитального строительства принимается Главой местной администрации с учетом результатов общественных обсуждений. Указанные общественные обсуждения организуются и проводятся в порядке, определенном уставом муниципального образования и (или) нормативными правовыми актами представительного органа муниципального образования с учетом положений частей 3-10 статьи 39 Градостроительного кодекса Российской Федерации в части соответствующих требований, Положением об организации и проведении публичных слушаний, общественных обсуждений в городском округе Нальчик, утвержденным решением Совета местного самоуправления городского округа Нальчик от 26 апреля 2019 года, №232.

В связи с этим, общественные обсуждения назначены на основании постановления Местной администрации городского округа Нальчик от 09 декабря 2020 года №2304 «О назначении общественных обсуждений по вопросам предоставления разрешений на условно разрешенный вид использования земельного участка и на отклонение от предельных параметров разрешенного строительства в городском округе Нальчик».

На общественные обсуждения, вынесен вопрос: «О предоставлении разрешения на условно разрешенный вид использования земельного участка расположенного в территориальной зоне индивидуальной жилой застройки 1-го типа (Ж-1), с кадастровым номером 07:09:0102026:55, площадью 225,0 кв.метров, по адресу: г.Нальчик, ул.Т.Идарова, д.101 – магазины».

Уполномоченным органом по организации и проведению общественных обсуждений является комиссия по подготовке Правил землепользования и застройки городского округа Нальчик, утвержденная постановлением Местной администрации городского округа Нальчик от 16 сентября 2020 года № 1720 «О внесении изменений в состав комиссии по подготовке Правил землепользования и застройки городского округа Нальчик, утвержденный постановлением Местной администрации городского округа Нальчик от 27 марта 2018 года №429 «О создании комиссии по подготовке Правил землепользования и застройки городского округа Нальчик».

В ходе общественных обсуждений по вопросу предоставления разрешения на условно разрешенный вид использования земельного участка расположенного в территориальной зоне индивидуальной жилой застройки 1-го типа (Ж-1), с кадастровым номером 07:09:0102026:55, площадью 225,0 кв.метров, по адресу: г.Нальчик, ул.Т.Идарова, д.101 – магазины, предложений и замечаний от заинтересованных лиц, представленных в устной и письменной форме для включения их в протокол, не поступало.

Сведения о протоколе общественных обсуждений: протокол общественных обсуждений от 29 декабря 2020 года №30.

Общественные обсуждения проведены в соответствии с требованиями действующего законодательства. По результатам общественных обсуждений принято решение:

1.Считать общественные обсуждения по рассмотрению данного вопроса состоявшимися.

2.Настоящее заключение по результатам общественных обсуждений опубликовать в газете «Нальчик» и разместить на официальном сайте городского округа Нальчик «www.admnalchik.ru» в информационно-телекоммуникационной сети «Интернет».

Предложение комиссии:

Рекомендовать Главе местной администрации городского округа Нальчик предоставить Урусмамбетову Алиму Мухамедовичу разрешение на условно разрешенный вид использования земельного участка расположенного в территориальной зоне индивидуальной жилой застройки 1-го типа (Ж-1), с кадастровым номером 07:09:0102026:55, площадью 225,0 кв.метров, по адресу: г.Нальчик, ул.Т.Идарова, д.101 – магазины.

Председатель комиссии по подготовке Правил землепользования и застройки городского округа Нальчик **А.М. Ашабоков**

Секретарь комиссии по подготовке Правил землепользования и застройки городского округа Нальчик **Л.А. Онищенко**

Заключение
по результатам общественных обсуждений по вопросу предоставления разрешения на отклонение от предельных параметров разрешенного строительства по ул.Т.Идарова, д.101 в г.Нальчике

от 11 января 2021г. г.о.Нальчик
Общественные обсуждения назначены Количество участников - 0
с 10 декабря 2020 года по 14 января 2021 года

В Местную администрацию городского округа Нальчик обратился Урусмамбетов А.М. с просьбой предоставить разрешение на отклонение от предельных параметров разрешенного строительства одноэтажного здания магазина на красной линии по ул.Т.Идарова, с увеличением максимального процента застройки до 77,25%, на земельном участке расположенном в территориальной зоне индивидуальной жилой застройки 1-го типа (Ж-1), площадью 225,0 кв.метров, с кадастровым номером 07:09:0102026:55, по адресу: г.Нальчик, ул.Т.Идарова, д.101, принадлежащем ему на праве собственности, на основании выписки из Единого государственного реестра недвижимости об основных характеристиках и зарегистрированных правах на объект недвижимости от 26 ноября 2020 года.

В соответствии со статьей 40 Градостроительного кодекса Российской Федерации для предоставления разрешения на отклонение от предельных параметров разрешенного строительства, реконструкции объектов капитального строительства устанавливается следующий порядок: физическое или юридическое лицо, заинтересованное в предоставлении разрешения на отклонение от предельных параметров разрешенного строительства, реконструкции объектов капитального строительства, направляет заявление о предоставлении такого разрешения в комиссию.

Предоставление разрешения на отклонение от предельных параметров разрешенного строительства, реконструкции объектов капитального строительства принимается Главой местной администрации с учетом результатов общественных обсуждений. Указанные общественные обсуждения организуются и проводятся в порядке, определенном уставом муниципального образования и (или) нормативными правовыми актами представительного органа муниципального образования с учетом положений частей 3 - 10 статьи 39, статьи 40 Градостроительного кодекса Российской Федерации в части соответствующих требований, Положением об организации и проведении публичных слушаний, общественных обсуждений в городском округе Нальчик, утвержденным решением Совета местного самоуправления городского округа Нальчик от 26 апреля 2019 года, №232.

В связи с этим, общественные обсуждения назначены на основании постановления Местной администрации городского округа Нальчик от 09 декабря 2020 года №2304 «О назначении общественных обсуждений по вопросам предоставления разрешений на условно разрешенный вид использования земельного участка и на отклонение от предельных параметров разрешенного строительства в городском округе Нальчик».

На общественные обсуждения вынесен вопрос: «О предоставлении разрешения на отклонение от предельных параметров разрешенного строительства одноэтажного здания магазина на красной линии по ул.Т.Идарова, с увеличением максимального процента застройки до 77,25%, на земельном участке расположенном в территориальной зоне индивидуальной жилой застройки 1-го типа (Ж-1), площадью 225,0 кв.метров, с кадастровым номером 07:09:0102026:55, по адресу: г.Нальчик, ул.Т.Идарова, д.101».

Уполномоченным органом по организации и проведению общественных обсуждений является комиссия по подготовке Правил землепользования и застройки городского округа Нальчик, утвержденная постановлением Местной администрации городского округа Нальчик от 16 сентября 2020 года № 1720 «О внесении изменений в состав комиссии по подготовке Правил землепользования и застройки городского округа Нальчик, утвержденный постановлением Местной администрации городского округа Нальчик от 27 марта 2018 года №429 «О создании комиссии по подготовке Правил землепользования и застройки городского округа Нальчик».

В ходе общественных обсуждений по вопросу предоставления разрешения на отклонение от предельных параметров разрешенного строительства одноэтажного здания магазина на красной линии по ул.Т.Идарова, с увеличением максимального процента застройки до 77,25%, на земельном участке расположенном в территориальной зоне индивидуальной жилой застройки 1-го типа (Ж-1), площадью 225,0 кв.метров, с кадастровым номером 07:09:0102026:55, по адресу: г.Нальчик, ул.Т.Идарова, д.101, предложений и замечаний от заинтересованных лиц, представленных в устной и письменной форме для включения их в протокол, не поступало.

Сведения о протоколе общественных обсуждений: протокол общественных обсуждений от 29 декабря 2020 года №30.

Общественные обсуждения проведены в соответствии с требованиями действующего законодательства. По результатам общественных обсуждений принято решение:

1.Считать общественные обсуждения по рассмотрению данного вопроса состоявшимися.

2.Настоящее заключение по результатам общественных обсуждений опубликовать в газете «Нальчик» и разместить на официальном сайте городского округа Нальчик «www.admnalchik.ru» в информационно-телекоммуникационной сети «Интернет».

Предложение комиссии:

Рекомендовать Главе местной администрации городского округа Нальчик предоставить Урусмамбетову Алиму Мухамедовичу разрешение на отклонение от предельных параметров разрешенного строительства одноэтажного здания магазина на красной линии по ул.Т.Идарова, с увеличением максимального процента застройки до 77,25%, на земельном участке расположенном в территориальной зоне индивидуальной жилой застройки 1-го типа (Ж-1), площадью 225,0 кв.метров, с кадастровым номером 07:09:0102026:55, по адресу: г.Нальчик, ул.Т.Идарова, д.101.

Председатель комиссии по подготовке Правил землепользования и застройки городского округа Нальчик **А.М. Ашабоков**

Секретарь комиссии по подготовке Правил землепользования и застройки городского округа Нальчик **Л.А. Онищенко**

Заключение
по результатам общественных обсуждений по вопросу предоставления разрешения на отклонение от предельных параметров разрешенного строительства по ул.11 Стрелковой Дивизии НКВД/Рыбалко, д.5/47 в г.Нальчике

от 11 января 2021г. г.о.Нальчик
Общественные обсуждения назначены Количество участников - 0
с 10 декабря 2020 года по 14 января 2021 года

В Местную администрацию городского округа Нальчик обратился Хапцев Б.Х. с просьбой предоставить разрешение на отклонение от предельных параметров разрешенного строительства одноэтажного с мансардным этажом индивидуального жилого дома, с отступом от красной линии по ул.Рыбалко на 0,40 м., на земельном участке расположенном в территориальной зоне индивидуальной жилой застройки 1-го типа (Ж-1), площадью 918,0 кв.метров, с кадастровым номером 07:09:0102047:77, по адресу: г.Нальчик, ул.11 Стрелковой Дивизии НКВД/Рыбалко, д.5/47, принадлежащем ему на праве общей долевой собственности, 52/100, на основании выписки из Единого государственного реестра недвижимости об основных характеристиках и зарегистрированных правах на объект недвижимости от 15 октября 2020 года №КУВИ-999/2020-226514.

В соответствии со статьей 40 Градостроительного кодекса Российской Федерации для предоставления разрешения на отклонение от предельных параметров разрешенного строительства, реконструкции объектов капитального строительства устанавливается следующий порядок: физическое или юридическое лицо, заинтересованное в предоставлении разрешения на отклонение от предельных параметров разрешенного строительства, реконструкции объектов капитального строительства, направляет заявление о предоставлении такого разрешения в комиссию.

Предоставление разрешения на отклонение от предельных параметров разрешенного строительства, реконструкции объектов капитального строительства принимает-

ся Главой местной администрации с учетом результатов общественных обсуждений. Указанные общественные обсуждения организуются и проводятся в порядке, определенном уставом муниципального образования и (или) нормативными правовыми актами представительного органа муниципального образования с учетом положений частей 3 - 10 статьи 39, статьи 40 Градостроительного кодекса Российской Федерации в части соответствующих требований, Положением об организации и проведении публичных слушаний, общественных обсуждений в городском округе Нальчик, утвержденным решением Совета местного самоуправления городского округа Нальчик от 26 апреля 2019 года, №232.

В связи с этим, общественные обсуждения назначены на основании постановления Местной администрации городского округа Нальчик от 09 декабря 2020 года №2304 «О назначении общественных обсуждений по вопросам предоставления разрешений на условно разрешенный вид использования земельного участка и на отклонение от предельных параметров разрешенного строительства в городском округе Нальчик».

На общественные обсуждения вынесен вопрос: «О предоставлении разрешения на отклонение от предельных параметров разрешенного строительства одноэтажного с мансардным этажом индивидуального жилого дома, с отступом от красной линии по ул.Рыбалко на 0,40 м., на земельном участке расположенном в территориальной зоне индивидуальной жилой застройки 1-го типа (Ж-1), площадью 918,0 кв.метров, с кадастровым номером 07:09:0102047:77, по адресу: г.Нальчик, ул.11 Стрелковой Дивизии НКВД/Рыбалко, д.5/47».

Уполномоченным органом по организации и проведению общественных обсуждений является комиссия по подготовке Правил землепользования и застройки городского округа Нальчик, утвержденная постановлением Местной администрации городского округа Нальчик от 16 сентября 2020 года № 1720 «О внесении изменений в состав комиссии по подготовке Правил землепользования и застройки городского округа Нальчик, утвержденный постановлением Местной администрации городского округа Нальчик от 27 марта 2018 года №429 «О создании комиссии по подготовке Правил землепользования и застройки городского округа Нальчик».

В ходе общественных обсуждений по вопросу предоставления разрешения на отклонение от предельных параметров разрешенного строительства одноэтажного с мансардным этажом индивидуального жилого дома, с отступом от красной линии по ул.Рыбалко на 0,40 м., на земельном участке расположенном в территориальной зоне индивидуальной жилой застройки 1-го типа (Ж-1), площадью 918,0 кв.метров, с кадастровым номером 07:09:0102047:77, по адресу: г.Нальчик, ул.11 Стрелковой Дивизии НКВД/Рыбалко, д.5/47, предложений и замечаний от заинтересованных лиц, представленных в устной и письменной форме для включения их в протокол, не поступало.

Сведения о протоколе общественных обсуждений: протокол общественных обсуждений от 29 декабря 2020 года №30.

Общественные обсуждения проведены в соответствии с требованиями действующего законодательства. По результатам общественных обсуждений принято решение:

1.Считать общественные обсуждения по рассмотрению данного вопроса состоявшимися.

2.Настоящее заключение по результатам общественных обсуждений опубликовать в газете «Нальчик» и разместить на официальном сайте городского округа Нальчик «www.admnalchik.ru» в информационно-телекоммуникационной сети «Интернет».

Предложение комиссии:

Рекомендовать Главе местной администрации городского округа Нальчик предоставить Хапцеву Борису Хамашевичу разрешение на отклонение от предельных параметров разрешенного строительства одноэтажного с мансардным этажом индивидуального жилого дома, с отступом от красной линии по ул.Рыбалко на 0,40 м., на земельном участке расположенном в территориальной зоне индивидуальной жилой застройки 1-го типа (Ж-1), площадью 918,0 кв.метров, с кадастровым номером 07:09:0102047:77, по адресу: г.Нальчик, ул.11 Стрелковой Дивизии НКВД/Рыбалко, д.5/47.

Председатель комиссии по подготовке Правил землепользования и застройки городского округа Нальчик **А.М. Ашабоков**

Секретарь комиссии по подготовке Правил землепользования и застройки городского округа Нальчик **Л.А. Онищенко**

КЪЭБЭРДЕЙ-БАЛЪКЪЭР РЕСПУБЛИКЭМ ЩЫЩ НАЛШЫК КЪАЛЭ ОКРУГЫМ И ЩІЫПІЭ АДМИНИСТРАЦЭ
КЪАБАРТЫ-МАЛКЪАР РЕСПУБЛИКАНЫ НАЛЬЧИК ШАХАР ОКРУГУНУ ЖЕР-ЖЕРЛИ АДМИНИСТРАЦИЯСЫ
МЕСТНАЯ АДМИНИСТРАЦИЯ ГОРОДСКОГО ОКРУГА НАЛЬЧИК КАБАРДИНО-БАЛКАРСКОЙ РЕСПУБЛИКИ

УНАФЭ №1

БУЙРУКЪ №1

РАСПОРЯЖЕНИЕ №1

« 12» ЯНВАРЯ 2021 г.

В связи с проведением работ по прокладке подземных инженерных сетей водопровода и канализации к многоквартирному жилому дому по ул.Толстого, б/н:

1.Запретить движение всех видов транспортных средств по ул.Толстого от пр.Шогенцукова до ул. Нахушева на период с 12 по 22 января 2021 года.

2.По согласованию с ОГИБДД УМВД России по г.о.Нальчик производителю работ ИП Шебзухову А.Х. организовать расстановку ограждений и соответствующих дорожных знаков на период проведения работ.

3.После завершения работ по прокладке подземных инженерных сетей водопровода и канализации в срок до 02 февраля 2020 года ИП Шебзухову А.Х. содержать место проведения работ в надлежащем техническом состоянии (подсыпка инертным материалом). После произвести восстановление асфальтобетонного покрытия.

4.Опубликовать настоящее распоряжение в газете «Нальчик» и разместить на официальном сайте городского округа Нальчик «admnalchik.ru» в порядке, установленном Уставом городского округа Нальчик.

5.Контроль за исполнением настоящего распоряжения возложить на заместителя Главы местной администрации г.о.Нальчик А.М. Ашабокова.

И.о. Главы местной администрации городского округа Нальчик **А. Тонконог**

КЪЭБЭРДЕЙ-БАЛЪКЪЭР РЕСПУБЛИКЭМ ЩЫЩ НАЛШЫК КЪАЛЭ ОКРУГЫМ И ЩІЫПІЭ АДМИНИСТРАЦЭ
КЪАБАРТЫ-МАЛКЪАР РЕСПУБЛИКАНЫ НАЛЬЧИК ШАХАР ОКРУГУНУ ЖЕР-ЖЕРЛИ АДМИНИСТРАЦИЯСЫ
МЕСТНАЯ АДМИНИСТРАЦИЯ ГОРОДСКОГО ОКРУГА НАЛЬЧИК КАБАРДИНО-БАЛКАРСКОЙ РЕСПУБЛИКИ

УНАФЭ №38

БЕГИМ №38

ПОСТАНОВЛЕНИЕ №38

« 13 » января 2021г.

О назначении общественных обсуждений по вопросам предоставления разрешений на отклонение от предельных параметров разрешенного строительства в городском округе Нальчик

В соответствии со статьями 5.1 и 40 Градостроительного кодекса Российской Федерации, статьей 28 Федерального закона от 6 октября 2003 года № 131-ФЗ «Об общих принципах организации местного самоуправления в Российской Федерации», статьей 21 Устава городского округа Нальчик, Положением об организации и проведении публичных слушаний, общественных обсуждений в городском округе Нальчик, утвержденным решением Совета местного самоуправления городского округа Нальчик от 26 апреля 2019 года №232, Местная администрация городского округа Нальчик п о с т а н о в л я е т:

1.Назначить с 14 января 2021 года по 11 февраля 2021 года общественные обсуждения в городском округе Нальчик по предоставлению разрешений:

1.1 на отклонения от предельных параметров разрешенного строительства, в части строительства объекта на расстоянии менее 3-х метров со стороны участка с к/н 07:09:0104019:19 и 07:09:0104019:463. Земельный участок расположен по адресу: КБР, г.о. Нальчик, г. Нальчик, ул.Кирова, б/н, с к/н 07:09:0104019:1802, в территориальной зоне «многоэтажными жилыми домами (Ж4)».

2.Установить, что со всеми материалами по предметам общественных обсуждений можно ознакомиться на официальном сайте городского округа Нальчик «www.admnalchik.ru» в информационно-телекоммуникационной сети «Интернет» и в Комиссии по подготовке Правил землепользования и застройки городского округа Нальчик по адресу: г.Нальчик, пр.Шогенцукова, 17, 2 этаж, каб. №36 (в рабочие дни с 09-00 час. до 13-00 час. и с 14-00 час. до 18-00 час).

3.Предложения и замечания по предметам общественных обсуждений направлять с 14 января 2021г. по 28 января 2021 года посредством:

- официального сайта городского округа Нальчик «www.admnalchik.ru» в информационно-телекоммуникационной сети «Интернет»;
- письменного обращения в Комиссию по подготовке Правил землепользования и застройки городского округа Нальчик по адресу: г.Нальчик, пр.Шогенцукова, 17, 2 этаж, каб. №36 (в рабочие дни с 09-00 час. до 13-00 час. и с 14-00 час. до 18-00 час);
- записи в книге (журнале) учета посетителей экспозиции проектов, подлежащих рассмотрению на общественных обсуждениях в Комиссии по подготовке Правил землепользования и застройки городского округа Нальчик по адресу: г. Нальчик, пр.Шогенцукова, 17, 2 этаж, каб. №36 (в рабочие дни с 09-00 час. до 13-00 час. и с 14-00 час. до 18-00 час).

4.Комиссии по подготовке Правил землепользования и застройки городского округа Нальчик:

4.1 организовать проведение общественных обсуждений по предоставлению разрешений на отклонение от предельных параметров разрешенного строительства в установленном действующим законодательством порядке;

4.2 организовать с 14 января 2021г. по 28 февраля 2021 года экспозиции по предметам общественных обсуждений по адресу: г.Нальчик, пр.Шогенцукова, 17, 2 этаж (в рабочие дни с 09-00 час. до 13-00 час. и с 14-00 час. до 18-00 час);

4.3 подготовить протокол и заключения по результатам проведения общественных обсуждений в установленный действующим законодательством срок.

5.Опубликовать настоящее постановление и заключения по результатам общественных обсуждений в газете «Нальчик» и разместить на официальном сайте городского округа Нальчик «www.admnalchik.ru» в порядке, установленном Уставом городского округа Нальчик.

6.Настоящее постановление вступает в силу со дня его опубликования.

7.Контроль за выполнением настоящего постановления оставляю за собой.

И.о.Главы местной администрации городского округа Нальчик **А.Тонконог**

ПОЯСНИТЕЛЬНАЯ ЗАПИСКА
к проекту постановления Местной администрации городского округа Нальчик «О предоставлении разрешения на отклонение от предельных параметров разрешенного строительства в городском округе Нальчик» по адресу: КБР, г.о. Нальчик, г. Нальчик, ул. Кирова, б/н.

В соответствии со статьей 40 Градостроительного кодекса РФ в комиссию по подготовке Правил землепользования и застройки городского округа Нальчик (далее Комиссия) обратилось ООО СК «7 Вершина» с просьбой предоставить разрешение на отклонение от предельных параметров разрешенного строительства, в части строительство объекта на расстоянии менее трех метров со стороны земельного участка с к/н 07:09:0104019:19 и 07:09:0104019:463. Земельный участок расположен по адресу: КБР, г.о.Нальчик, г.Нальчик, ул. Кирова, б/н, с к/н 07:09:0104019:1802, в территориальной зоне жилой застройки 4-го типа многоэтажными жилыми домами (Ж-4).

Градостроительный регламент земельного участка установлен в составе Правил землепользования и застройки городского округа Нальчик, утвержденных решением Совета местного самоуправления городского округа Нальчик от 22 мая 2020г. №315.

Общественные обсуждения по рассмотрению данного вопроса на основании постановления Местной администрации городского округа Нальчик от 13 января 2021 года №38 «О назначении общественных обсуждений по вопросу предоставления разрешения на отклонение от предельных параметров разрешенного строительства в городском округе Нальчик» назначены с 14 января 2021 года по 11 февраля 2021 года. Предложения и замечания по предметам общественных обсуждений направлять с 14 января 2021г. по 28 января 2021 года. В соответствии со статьей 40 Градостроительного кодекса Российской Федерации вопрос о предоставлении разрешения на отклоне-

ние от предельных параметров разрешенного строительства подлежит рассмотрению на общественных обсуждениях, проводимых в порядке, установленном статьей 5.1 Градостроительного кодекса РФ. Для участия в общественных обсуждениях приглашаются граждане, постоянно проживающие в пределах территориальной зоны, собственники объектов капитального строительства и земельных участков, расположенных в пределах территориальной зоны. (Приложение №2).

На основании заключения по результатам общественных обсуждений Комиссией будут подготовлены рекомендации, которые будут являться основанием для принятия Главой местной администрации городского округа Нальчик решения о выдаче разрешения на отклонение от предельных параметров разрешенного строительства или об отказе.

Приложение №1

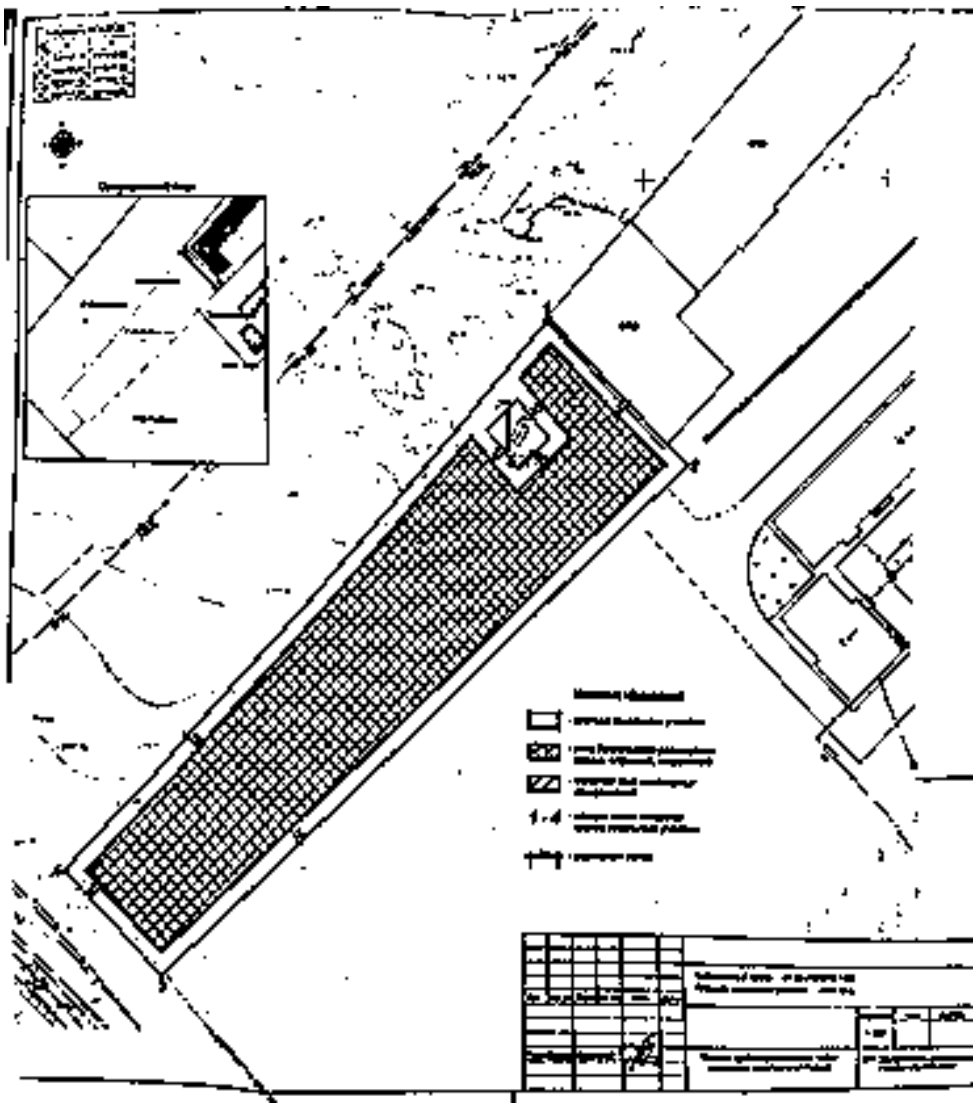

Приложение №2

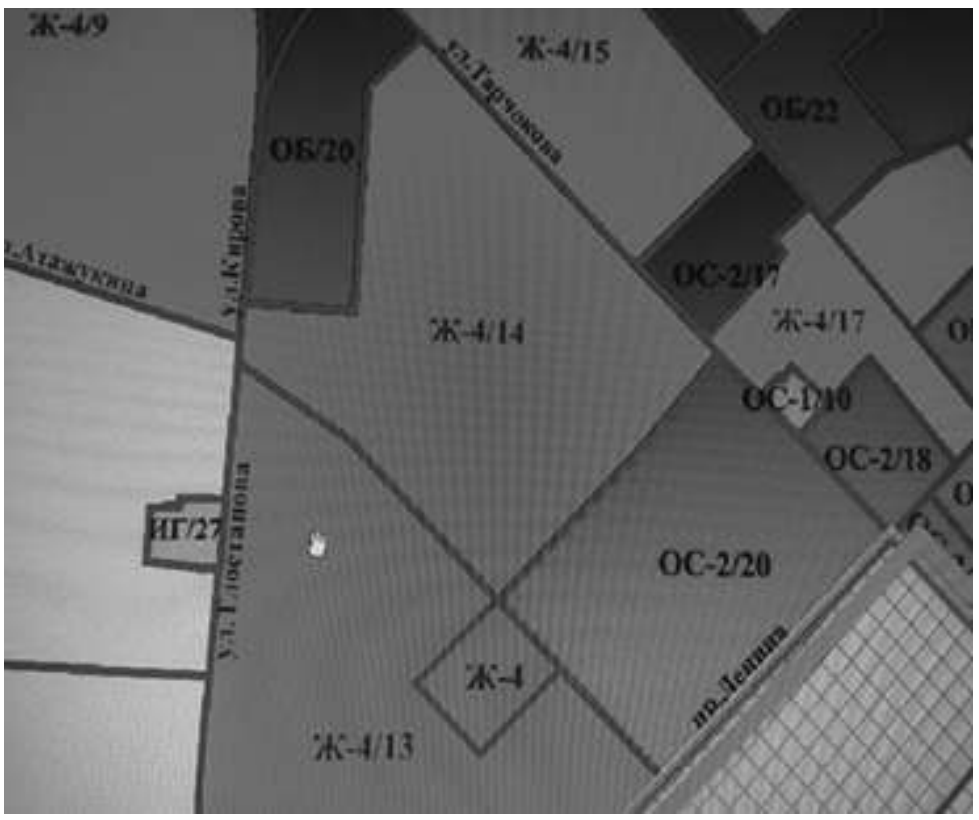

Проект

Постановление №___

от «__»_____20__г. г.Нальчик

О предоставлении разрешения на отклонение от предельных параметров разрешенного строительства в городском округе Нальчик

Рассмотрев обращение ООО СК «7 Вершина» с просьбой предоставить разрешение на отклонение от предельных параметров разрешенного строительства, в части строительства объекта на расстоянии менее трех метров со стороны земельного участка с кадастровым номером 07:09:0104019:19 и 07:09:0104019:463. Земельный участок расположен по адресу: КБР, г.о.Нальчик, г.Нальчик, ул. Кирова, б/н, с к/н 07:09:0104019:1802, в территориальной зоне жилой застройки 4-го типа многоэтажными жилыми домами (Ж-4), а также заключение комиссии по подготовке Правил землепользования и застройки городского округа Нальчик от _____ 2020 года, опубликованное в газете «Нальчик» от _____2020 года №____, в соответствии с Федеральным законом от 6 октября 2003 года № 131-ФЗ «Об общих принципах организации местного самоуправления в Российской Федерации», статьей40 Градостроительного кодекса РФ и в соответствии с Правилами землепользования и застройки городского округа Нальчик, Местная администрация городского округа Нальчик п о с т а н о в л я е т:

1.Предоставить ООО СК «7 Вершина» разрешение на отклонение от предельных параметров разрешенного строительства, в части строительства объекта на расстоянии менее трех метров со стороны земельного участка с кадастровым номером 07:09:0104019:19 и 07:09:0104019:463. Земельный участок расположен по адресу: КБР, г.о.Нальчик, г.Нальчик, ул. Кирова, б/н, с к/н 07:09:0104019:1802.

2.Опубликовать настоящее постановление в газете «Нальчик» и разместить на официальном сайте городского округа Нальчик «admnalchik.ru» в порядке, установленном Уставом городского округа Нальчик.

3.Настоящее постановление вступает в силу со дня его официального опубликования.

_____	_____	_____
(наименование должностного лица Местной администрации г.о.Нальчик)	(подпись)	(И.Фамилия)

КЪЭБЭРДЕЙ-БАЛЪКЪЭР РЕСПУБЛИКЭМ ЩЫЩ НАЛШЫК КЪАЛЭ ОКРУГЫМ И ЩІЫПІЭ АДМИНИСТРАЦЭ
КЪАБАРТЫ-МАЛКЪАР РЕСПУБЛИКАНЫ НАЛЬЧИК ШАХАР ОКРУГУНУ ЖЕР-ЖЕРЛИ АДМИНИСТРАЦИЯСЫ
МЕСТНАЯ АДМИНИСТРАЦИЯ ГОРОДСКОГО ОКРУГА НАЛЬЧИК КАБАРДИНО-БАЛКАРСКОЙ РЕСПУБЛИКИ

УНАФЭ №40

БЕГИМ №40

ПОСТАНОВЛЕНИЕ №40

« 13 » декабря 2021г.

О назначении общественных обсуждений по вопросам предоставления разрешений на условно разрешенные виды использования земельных участков и объектов капитального строительства в городском округе Нальчик

В соответствии со статьями 5.1., 39, Градостроительного кодекса Российской Федерации, статьей 28 Федерального закона от 6 октября 2003 года № 131-ФЗ «Об общих принципах организации местного самоуправления в Российской Федерации», статьей 21 Устава городского округа Нальчик, Положением об организации и проведении публичных слушаний, общественных обсуждений в городском округе Нальчик, утвержденным решением Совета местного самоуправления городского округа Нальчик от 26 апреля 2019 года №232, Местная администрация городского округа Нальчик п о с т а н о в л я е т:

1.Назначить с 14 января по 11 февраля 2021 года общественные обсуждения в городском округе Нальчик по рассмотрению вопросов о предоставлении разрешений:

1.1 на условно разрешенный вид использования земельного участка, расположенного в территориальной зоне индивидуальной жилой застройки 1-го типа (Ж-1), с кадастровым номером 07:09:0102073:102, площадью 479,0 кв.метров, по адресу: г.Нальчик, ул.Чернышевского, д. 109 - амбулаторно-поликлиническое обслуживание;

1.2 на условно разрешенный вид использования объекта капитального строительства - индивидуальный трехэтажный жилой дом, с кадастровым номером 07:09:0102073:452, площадью 473,4 кв.метров, расположенного в территориальной зоне индивидуальной жилой застройки 1-го типа (Ж-1), с кадастровым номером 07:09:0102073:102, площадью 479,0 кв.метров, по адресу: г.Нальчик, ул.Чернышевского, д. 109 -поликлиника;

1.3 на условно разрешенный вид использования земельного участка, расположенного в территориальной зоне индивидуальной жилой застройки 1-го типа (Ж-1), с кадастровым номером 07:09:0102084:22, площадью 221,0 кв.метров, по адресу: г.Нальчик, ул.Вологирова, д. 149 - амбулаторно-поликлиническое обслуживание;

1.4 на условно разрешенный вид использования объекта капитального строительства - индивидуальный двухэтажный жилой дом, с кадастровым номером 07:09:0101006:87, площадью 80,8 кв.метров, расположенного в территориальной зоне индивидуальной жилой застройки 1-го типа (Ж-1), с кадастровым номером 07:09:0102084:22, площадью 221,0 кв.метров, по адресу: г.Нальчик, ул.Вологирова, д. 149 - поликлиника.

2.Установить, что со всеми материалами по предметам общественных обсуждений можно ознакомиться на официальном сайте городского округа Нальчик «www.admnalchik.ru» в информационно-телекоммуникационной сети «Интернет», в газете «Нальчик» и в Комиссии по подготовке Правил землепользования и застройки городского округа Нальчик по адресу: г.Нальчик, пр.Шогенцукова, 17, 2 этаж, каб. №45, 46 (в рабочие дни с 10-00 час. до 13-00 час. и с 15-00 час. до 17-00 час).

3.Предложения и замечания по предметам общественных обсуждений направлять с 14 по 28 января 2021 года посредством:

- официального сайта городского округа Нальчик «www.admnalchik.ru» в информационно-телекоммуникационной сети «Интернет»;
- письменного обращения в Комиссию по подготовке Правил землепользования и застройки городского округа Нальчик по адресу: г.Нальчик, пр.Шогенцукова, 17, 2 этаж, каб.№45, 46 (в рабочие дни с 10-00 час. до 13-00 час. и с 15-00 час. до 17-00 час);
- записи в книге (журнале) учета посетителей экспозиции проектов, подлежащих рассмотрению на общественных обсуждениях в Комиссии по подготовке Правил землепользования и застройки городского округа Нальчик по адресу: г.Нальчик, пр.Шогенцукова, 17, 2 этаж, каб. №45, 46 (в рабочие дни с 10-00 час до 13-00 час. и с 15-00 час. до 17-00 час).

4.Комиссии по подготовке Правил землепользования и застройки городского округа Нальчик:

4.1 организовать проведение общественных обсуждений по рассмотрению вопросов о предоставлении разрешений на условно разрешенные виды использования земель-

ных участков и объектов капитального строительства в установленном действующим законодательством порядке;

4.2 организовать с 14 по 28 января 2021 года экспозицию по предметам общественных обсуждений по адресу: г.Нальчик, пр.Шогенцукова, 17, 2 этаж в рабочие дни с 10-00 час. до 13-00 час. и с 15-00 час. до 17-00 час);

4.3 подготовить протокол и заключения по результатам проведения общественных обсуждений в установленный действующим законодательством срок.

5.Опубликовать настоящее постановление и заключения по результатам общественных обсуждений в газете «Нальчик» и разместить на официальном сайте городского округа Нальчик «www.admnalchik.ru» в порядке, установленном Уставом городского округа Нальчик.

6.Настоящее постановление вступает в силу со дня его опубликования.

7.Контроль за выполнением настоящего постановления оставляю за собой.

И.о.Главы местной администрации
городского округа Нальчик А.Тонконог

ПОЯСНИТЕЛЬНАЯ ЗАПИСКА
к проекту постановления Местной администрации городского округа Нальчик «О предоставлении разрешения на условно разрешенные виды использования земельного участка и объекта капитального строительства по ул.Чернышевского, д.109 в г.Нальчике».

В соответствии со статьей 39 Градостроительного кодекса Российской Федерации в комиссию по подготовке Правил землепользования и застройки городского округа Нальчик (далее Комиссия) обратилась Иналова Алина Артуровна с просьбой предоставить ей разрешения:

- на условно разрешенный вид использования земельного участка расположенного в территориальной зоне индивидуальной жилой застройки 1-го типа (Ж-1), с кадастровым номером 07:09:0102073:102, площадью 479,0 кв.метров, по адресу: г.Нальчик, ул.Чернышевского, д.109 – амбулаторно-поликлиническое обслуживание;

- на условно разрешенный вид использования объекта капитального строительства – индивидуальный трехэтажный жилой дом, с кадастровым номером 07:09:0102073:452, площадью 473,4 кв.метров, расположенного в территориальной зоне индивидуальной жилой застройки 1-го типа (Ж-1), с кадастровым номером 07:09:0102073:102, площадью 479,0 кв.метров, по адресу: г.Нальчик, ул.Чернышевского, д.109 – поликлиника. (Приложение №1).

Общественные обсуждения по рассмотрению данных вопросов на основании постановления Местной администрации городского округа Нальчик от 13 января 2021 года №40 «О назначении общественных обсуждений по вопросам предоставления разрешений на условно разрешенные виды использования земельных участков и объектов капитального строительства в городском округе Нальчик» назначены с 14 января по 11 февраля 2021 года.

В соответствии с Правилами землепользования и застройки городского округа Нальчик, утвержденными решением Совета местного самоуправления городского округа Нальчик от 31 января 2019 года №208 данный земельный участок расположен в территориальной зоне индивидуальной жилой застройки 1-го типа (Ж-1), где размещение объектов амбулаторно-поликлинического обслуживания является условно разрешенным видом использования земельных участков и объектов капитального строительства.

В соответствии с частью 2 статьи 39 Градостроительного кодекса Российской Федерации вопрос о предоставлении разрешения на условно разрешенный вид использования земельного участка и объекта капитального строительства подлежит рассмотрению на общественных обсуждениях, проводимых в порядке, установленном статьей 5.1. Градостроительного кодекса Российской Федерации. Для участия в общественных обсуждениях приглашаются граждане, постоянно проживающие в пределах территориальной зоны, собственники объектов капитального строительства и земельных участков, расположенных в пределах территориальной зоны. (Приложение №2).

На основании заключения по результатам общественных обсуждений Комиссией будут подготовлены рекомендации, которые будут являться основанием для принятия Главой местной администрации городского округа Нальчик решений о выдаче разрешения на условно разрешенные виды использования земельного участка и объекта капитального строительства или об отказе в выдаче такого разрешения с указанием причин отказа.

Приложение №2

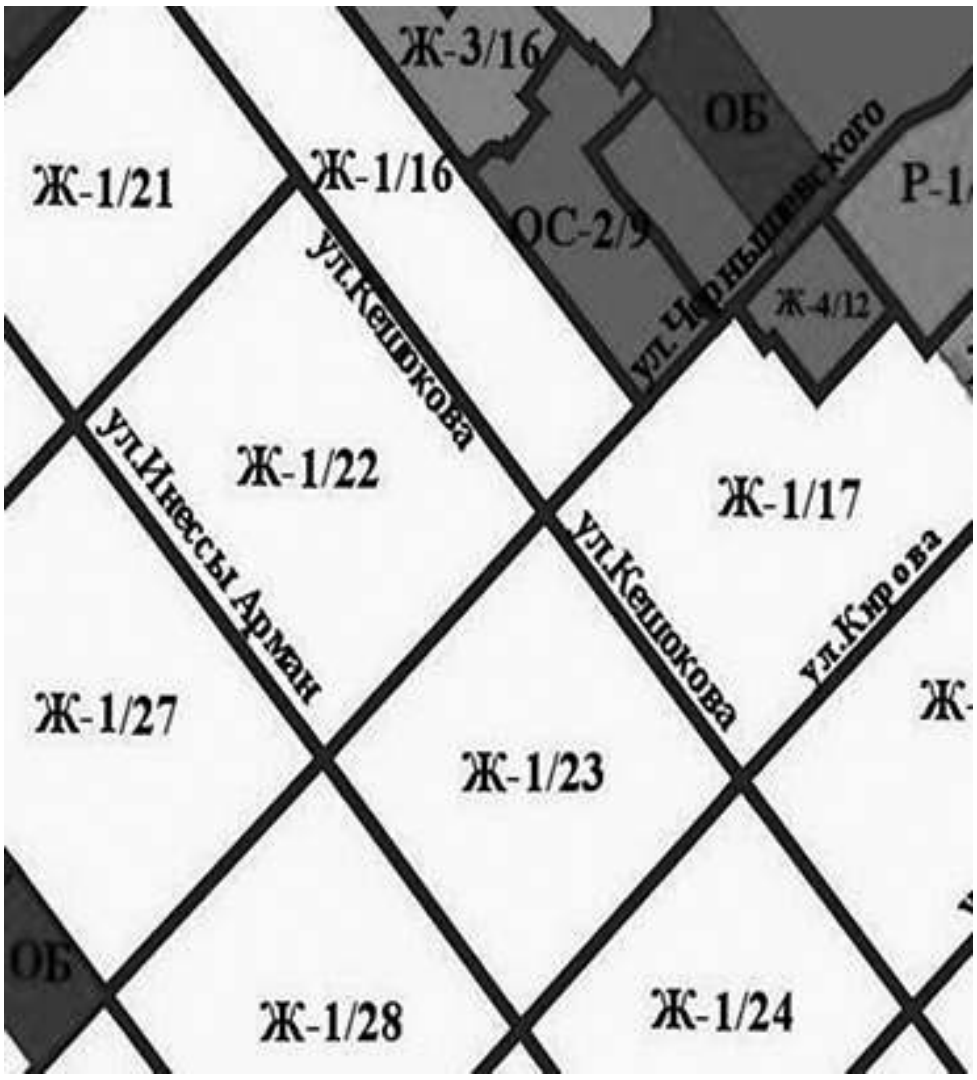

Приложение №1

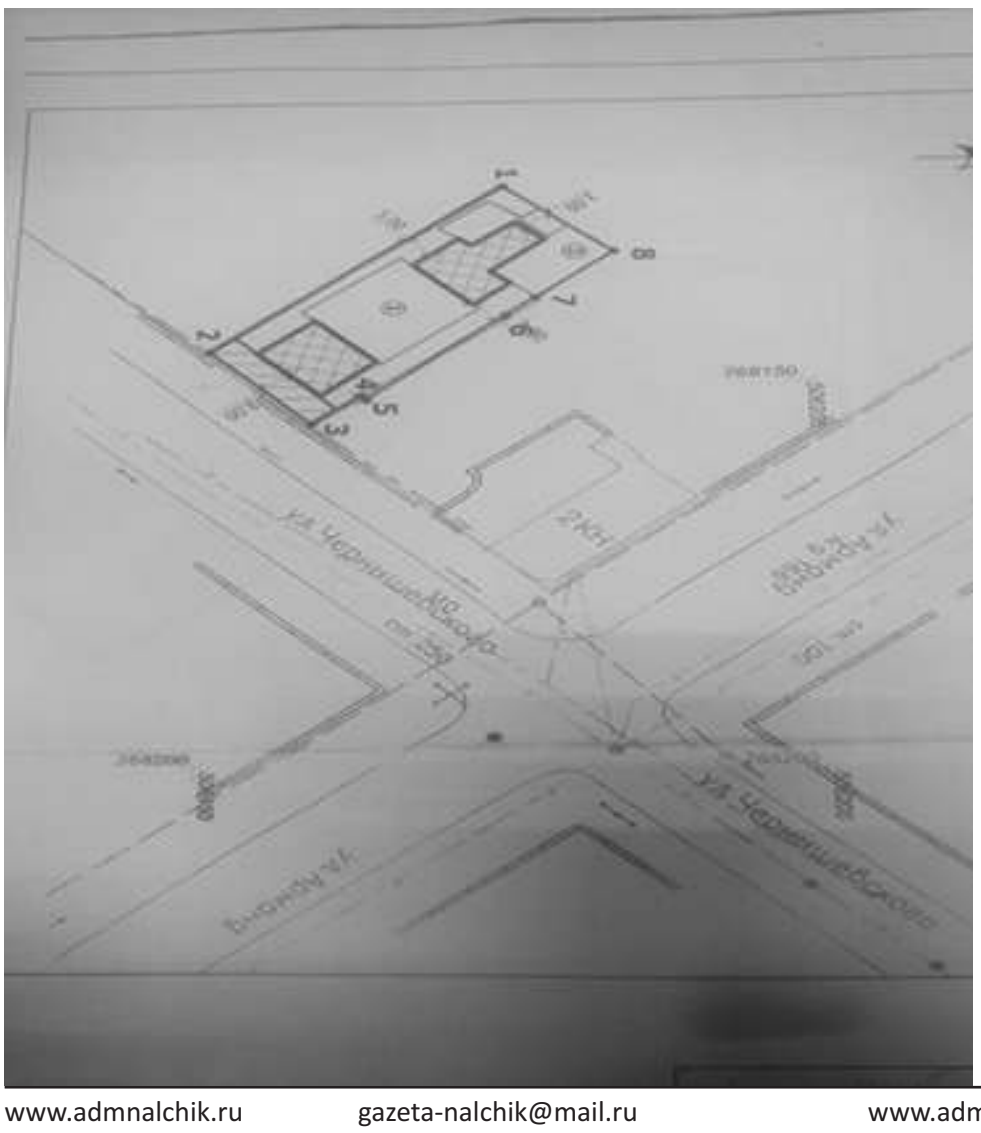

Проект

Постановление №___

от «__»_____2021г. г.Нальчик

О предоставлении разрешения на условно разрешенные виды использования земельного участка и объекта капитального строительства по ул.Чернышевского, д.109 в г.Нальчике

Рассмотрев обращение Иналовой А.А. на основании заключения по результатам общественных обсуждений по вопросу предоставления разрешения на условно разрешенные виды использования земельного участка и объекта капитального строительства по ул.Чернышевского, д.109 в г.Нальчике от _____ 2021 года, опубликованного в газете «Нальчик» от _____ 2021 года №____, в соответствии с Федеральным законом от 6 октября 2003 года № 131-ФЗ «Об общих принципах организации местного самоуправления в Российской Федерации», статьями 37, 39 Градостроительного кодекса РФ и в соответствии с Правилами землепользования и застройки городского округа Нальчик, Местная администрация городского округа Нальчик п о с т а н о в л я е т:

1.Предоставить Иналовой Алине Артуровне разрешения:

1.1. на условно разрешенный вид использования земельного участка расположенного в территориальной зоне индивидуальной жилой застройки 1-го типа (Ж-1), с кадастровым номером 07:09:0102073:102, площадью 479,0 кв.метров, по адресу: г.Нальчик, ул.Чернышевского, д.109 – амбулаторно-поликлиническое обслуживание;

1.2. на условно разрешенный вид использования объекта капитального строительства – индивидуальный трехэтажный жилой дом, с кадастровым номером 07:09:0102073:452, площадью 473,4 кв.метров, расположенного в территориальной зоне индивидуальной жилой застройки 1-го типа (Ж-1), с кадастровым номером 07:09:0102073:102, площадью 479,0 кв.метров, по адресу: г.Нальчик, ул.Чернышевского, д.109 – поликлиника.

2.Опубликовать настоящее постановление в газете «Нальчик» и разместить на официальном сайте городского округа Нальчик «admnalchik.ru» в порядке, установленном Уставом городского округа Нальчик.

3.Настоящее постановление вступает в силу со дня его официального опубликования.

_____ _____ _____
(наименование должностного лица Местной администрации г.о.Нальчик) (подпись) (И.Фамилия)

ПОЯСНИТЕЛЬНАЯ ЗАПИСКА
к проекту постановления Местной администрации городского округа Нальчик «О предоставлении разрешения на условно разрешенные виды использования земельного участка и объекта капитального строительства по ул.Вологирова, д.149 в г.Нальчике».

В соответствии со статьей 39 Градостроительного кодекса Российской Федерации в комиссию по подготовке Правил землепользования и застройки городского округа Нальчик (далее Комиссия) обратился Османов Ильяс Узеирович с просьбой предоставить ему разрешения:

- на условно разрешенный вид использования земельного участка расположенного в территориальной зоне индивидуальной жилой застройки 1-го типа (Ж-1), с кадастровым номером 07:09:0102084:22, площадью 221,0 кв.метров, по адресу: г.Нальчик, ул.Вологирова, д.149 – амбулаторно-поликлиническое обслуживание;

- на условно разрешенный вид использования объекта капитального строительства – индивидуальный двухэтажный жилой дом, с кадастровым номером 07:09:0101006:87, площадью 80,8 кв.метров, расположенного в территориальной зоне индивидуальной жилой застройки 1-го типа (Ж-1), с кадастровым номером 07:09:0102084:22, площадью 221,0 кв.метров, по адресу: г.Нальчик, ул.Вологирова, д.149 – поликлиника. (Приложение №3).

Общественные обсуждения по рассмотрению данных вопросов на основании постановления Местной администрации городского округа Нальчик от 13 января 2021 года №40 «О назначении общественных обсуждений по вопросам предоставления разрешений на условно разрешенные виды использования земельных участков и объектов капитального строительства в городском округе Нальчик» назначены с 14 января по 11 февраля 2021 года.

В соответствии с Правилами землепользования и застройки городского округа Нальчик, утвержденными решением Совета местного самоуправления городского округа Нальчик от 31 января 2019 года №208 данный земельный участок расположен в территориальной зоне индивидуальной жилой застройки 1-го типа (Ж-1), где размещение объектов амбулаторно-поликлинического обслуживания является условно разрешенным видом использования земельных участков и объектов капитального строительства.

В соответствии с частью 2 статьи 39 Градостроительного кодекса Российской Федерации вопрос о предоставлении разрешения на условно разрешенный вид использования земельного участка и объекта капитального строительства подлежит рассмотрению на общественных обсуждениях, проводимых в порядке, установленном статьей 5.1. Градостроительного кодекса Российской Федерации. Для участия в общественных обсуждениях приглашаются граждане, постоянно проживающие в пределах территориальной зоны, собственники объектов капитального строительства и земельных участков, расположенных в пределах территориальной зоны. (Приложение №4).

На основании заключения по результатам общественных обсуждений Комиссией будут подготовлены рекомендации, которые будут являться основанием для принятия Главой местной администрации городского округа Нальчик решений о выдаче разрешения на условно разрешенные виды использования земельного участка и объекта капитального строительства или об отказе в выдаче такого разрешения с указанием причин отказа.

Приложение №4

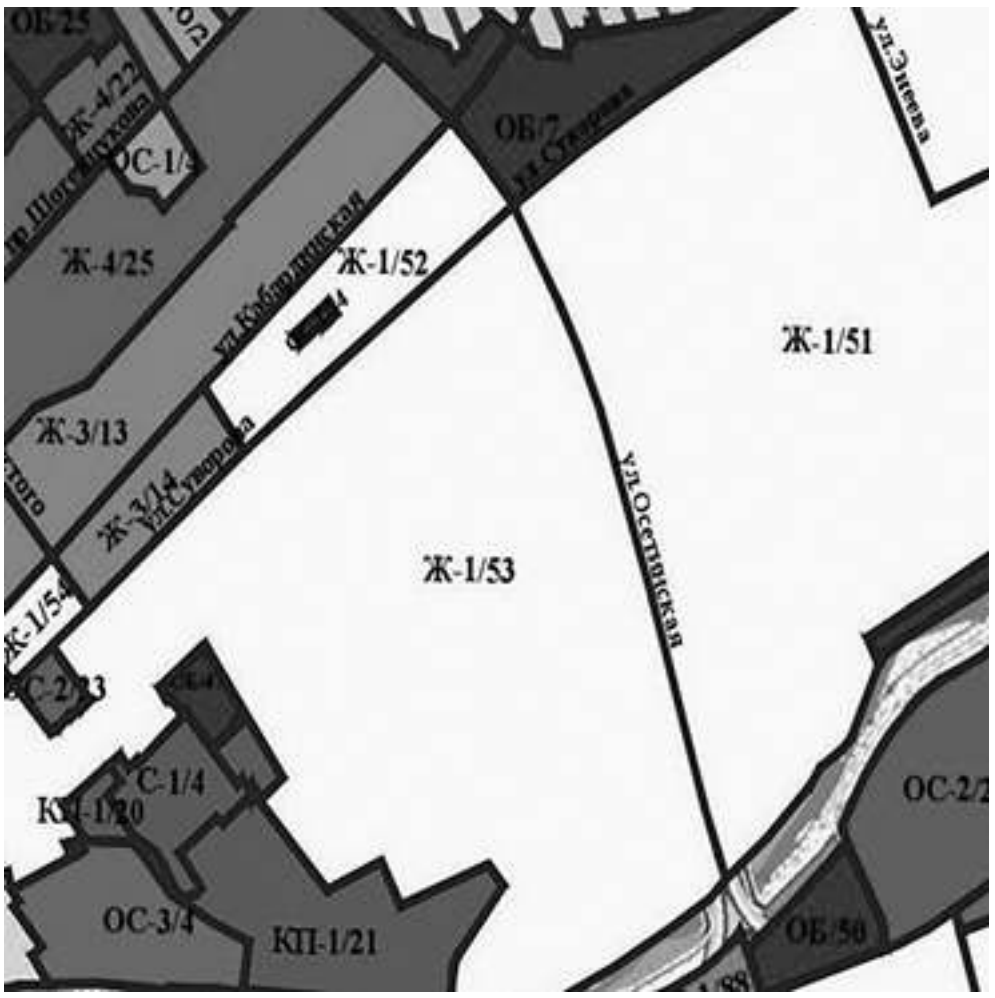

Приложение №3

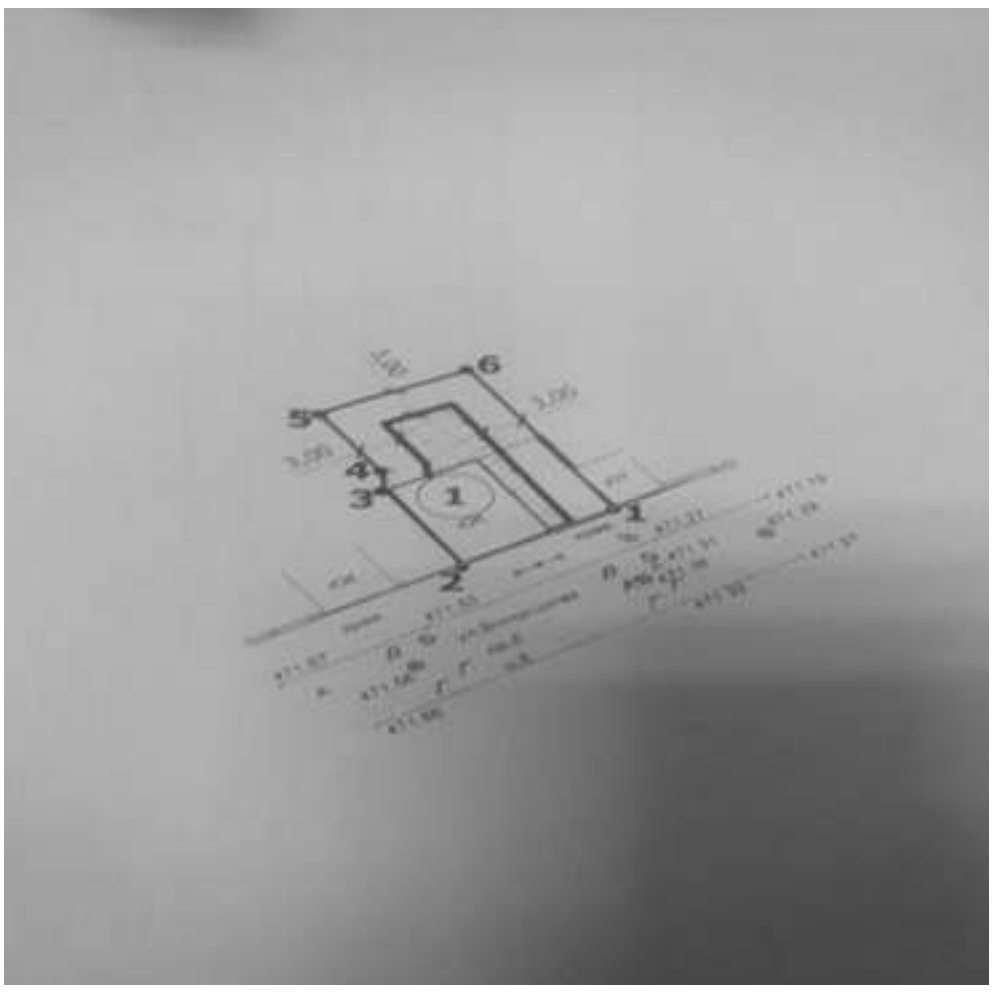

Проект

Постановление №___

от «__»_____2021г. г.Нальчик

О предоставлении разрешения на условно разрешенные виды использования земельного участка и объекта капитального строительства по ул.Вологирова, д.149 в г.Нальчике

Рассмотрев обращение Османова И.У. на основании заключения по результатам общественных обсуждений по вопросу предоставления разрешения на условно разрешенные виды использования земельного участка и объекта капитального строительства по ул.Вологирова, д.149 в г.Нальчике от _____ 2021 года, опубликованного в газете «Нальчик» от _____ 2021 года №____, в соответствии с Федеральным законом от 6 октября 2003 года № 131-ФЗ «Об общих принципах организации местного самоуправления в Российской Федерации», статьями 37, 39 Градостроительного кодекса РФ и в соответствии с Правилами землепользования и застройки городского округа Нальчик, Местная администрация городского округа Нальчик п о с т а н о в л я е т:

1.Предоставить Османову Ильясу Узеировичу разрешения:

1.1. на условно разрешенный вид использования земельного участка расположенного в территориальной зоне индивидуальной жилой застройки 1-го типа (Ж-1), с кадастровым номером 07:09:0102084:22, площадью 221,0 кв.метров, по адресу: г.Нальчик, ул.Вологирова, д.149 – амбулаторно-поликлиническое обслуживание;

1.2. на условно разрешенный вид использования объекта капитального строительства – индивидуальный двухэтажный жилой дом, с кадастровым номером 07:09:0101006:87, площадью 80,8 кв.метров, расположенного в территориальной зоне индивидуальной жилой застройки 1-го типа (Ж-1), с кадастровым номером 07:09:0102084:22, площадью 221,0 кв.метров, по адресу: г.Нальчик, ул.Вологирова, д.149 – поликлиника.

2.Опубликовать настоящее постановление в газете «Нальчик» и разместить на официальном сайте городского округа Нальчик «admnalchik.ru» в порядке, установленном Уставом городского округа Нальчик.

3.Настоящее постановление вступает в силу со дня его официального опубликования.

_____	_____	_____
(наименование должностного лица Местной администрации г.о.Нальчик)	(подпись)	(И.Фамилия)

ПЯТНИЦА, 22 января

1 КАНАЛ

05.00, 09.25 «Доброе утро»
09.00, 12.00, 15.00 Новости
09.50 «Жить здорово!» (16+)
10.55, 03.20 «Модный приговор» (6+)
12.15 «Время покажет» (16+)
15.15, 04.10 «Давай поженимся!» (16+)
16.00, 04.50 «Мужское/Женское» (16+)
18.00 Вечерние новости
18.40 «Человек и закон» (16+)
19.45 «Поле чудес» (16+)
21.00 «Время»
21.30 Х/ф **«КРАСОТКА В УДАРЕ»** (12+)
23.25 Х/ф **«АННА И КОРОЛЬ»** (16+)
01.55 Х/ф **«РЕКА НЕ ТЕЧЕТ ВСПЯТЬ»** (16+)

РОССИЯ 1

05.00 Утро России
09.00, 14.30, 21.05 Вести. Местное время
09.30 Утро России
09.55 «О самом главном». Ток-шоу (12+)
11.00, 14.00, 17.00, 20.00 Вести
11.30 «Судьба человека с Борисом Корчевниковым» (12+)
12.40, 18.40 «60 минут». Ток-шоу (12+)
14.55 «Близкие люди» (12+)
17.15 «Андрей Малахов. Прямой эфир» (16+)
21.20 Т/с **«СКЛИФОСОВСКИЙ»** (12+)
01.45 XIX Торжественная церемония вручения Национальной кинематографической премии «Золотой орел». Прямая трансляция
04.05 Т/с **«РАЯ ЗНАЕТ»** (12+)

ТВЦ

06.00 «Настроение»
08.10 Х/ф **«КОГДА ВОЗВРАЩАЕТСЯ ПРОШЛОЕ»** (16+)
11.30, 14.30, 17.50 События
11.50 Х/ф **«КОГДА ВОЗВРАЩАЕТСЯ ПРОШЛОЕ»** (16+)
12.25, 15.05 Х/ф **«ВТОРАЯ ПЕРВАЯ ЛЮБОВЬ»** (16+)
14.50 Город новостей
16.55 Д/ф «Актерские драмы. Предательское лицо» (12+)
18.20 Т/с **«СПЕЦЫ»** (16+)
22.00 «В центре событий» с Анной Прохоровой
23.10 «Приют комедиантов» (12+)
01.05 Д/ф «Георгий Вицин. Не надо смеяться» (12+)
01.45 «Петровка, 38» (16+)
02.00 Х/ф **«СВОДНЫ СУДЬБЫ»** (16+)
04.55 Д/ф «Лариса Лужина. За все надо платить...» (12+)

НТВ

04.30 Т/с **«ПАСЕЧНИК»** (16+)
08.00, 10.00, 13.00, 16.00, 19.00 «Сегодня»
08.25, 10.25 Т/с **«МОРСКИЕ ДЬЯВОЛЫ. СМЕРЧ»** (16+)
13.25 Обзор. Чрезвычайное происшествие
14.00 «Место встречи»
16.25 «ДНК» (16+)
17.25 «Жди меня» (12+)
18.30, 19.40 Т/с **«БАЛАБОЛ»** (16+)
21.20 Т/с **«РЕАЛИЗАЦИЯ»** (16+)
23.20 «Своя правда» с Р. Бабаяном (16+)
01.15 Т/с **«СЕМИН. ВОЗМЕЗДИЕ»** (16+)

ЗВЕЗДА

06.05 Х/ф **«ИНСПЕКТОР ГАИ»** (16+)
08.00, 13.00, 18.00 Новости дня
08.20, 10.05 Т/с **«БЕЛАЯ СТРЕЛА. ВОЗМЕЗДИЕ»** (16+)
10.00, 14.00 Военные новости
12.45, 13.20, 14.05 Т/с **«ПАРШИВЫЕ ОВЦЫ»** (16+)
18.40 «Кремль-9». «Георгий Жуков. Охота на маршала» (12+)
19.20 «Легендарные матчи». «Кубок Канады 1987. Финал. Игра первая» (12+)
22.55 Д/с «Оружие Победы» (6+)
23.10 «Десять фотографий» (6+)
00.00 Т/с **«НЕБЕСНАЯ ЖИЗНЬ»** (16+)
03.35 Х/ф **«ДОБРОВОЛЬЦЫ»** (16+)
04.45 Д/с «Зафронтовые разведчики» (12+)

РЕН

05.00 «Военная тайна» с Игорем Прокопенко (16+)
06.00, 09.00 «Документальный проект» (16+)
07.00 «С бодрым утром!» (16+)
08.30, 12.30, 16.30, 19.30 «Новости» (16+)
11.00 «Как устроен мир с Тимофеем Баженовым» (16+)
12.00, 16.00, 19.00 «Информационная программа 112» (16+)
13.00 «Загадки человечества с Олегом Шишкиным» (16+)
14.00, 04.05 «Невероятно интересные истории» (16+)
15.00 «Засекреченные списки» (16+)
17.00 «Тайны Чапман» (16+)
18.00 «Самые шокирующие гипотезы» (16+)
20.00 Х/ф **«ПОСЛЕЗАВТРА»** (16+)
22.15 Х/ф **«ЖАЖДА СКОРОСТИ»** (18+)
00.40 Х/ф **«ОТКРЫТОЕ МОРЕ. НОВЫЕ ЖЕРТВЫ»** (18+)
02.20 Х/ф **«ГОРЕЦ»** (18+)

МАТЧ-ТВ

06.00, 08.55, 12.00, 13.45, 17.20, 19.30, 21.55 Новости
06.05, 12.05, 14.45, 19.35, 00.30 Все на Матч! Прямой эфир
09.00 Профессиональный бокс. О. Де Ла Хойя - М. Пакьяо. Трансляция из США (16+)
10.00 Д/ф «В центре событий» (12+)
11.00 Все на футбол! Афиша
11.30 «Дакар-2021. Live» (12+)
12.45 Смешанные единоборства. Bellator. К. «Сайборг» Жустино - А. Бленкоув. Трансляция из США (16+)
13.50 «Тайны боевых искусств. Индия» (16+)
15.05 Биатлон. Кубок мира. Индивидуальная гонка. Мужчины
17.25 Смешанные единоборства. AMC Fight Nights. Д. Минаков - А. Петросян
19.55 Баскетбол. Евролига. Мужчины. ЦСКА (Россия) - «Фенербахче» (Турция). Прямая трансляция
22.05 «Точная ставка» (16+)
22.25 Футбол. Чемпионат Германии. «Боруссия» (Менхенгладбах) - «Боруссия» (Дортмунд)
01.30 Биатлон. Кубок мира. Индивидуальная гонка. Мужчины. Трансляция из Италии (0+)
03.30 Все на футбол! Афиша (12+)
04.00 Бобслей и скелетон. Кубок мира. Трансляция из Германии (0+)
05.05 «Тайны боевых искусств. Таиланд» (16+)

ОТР

ПРОГРАММА 1 КБР
06.00 «Новости дня» (16+)
06.15 «О моем расскажите отце». О Герое Советского Союза Алиме Байсултанове (12+)
06.55 «Время и личность». Народный врач КБР Азрет Мечукаев (12+)
07.25 А. Чехов. «Медведь». Спектакль Русского драмтеатра им. М. Горького (12+)
08.00 «Посвящение Муслиму Магомаеву». Концерт лауреата международного конкурса оперных певцов «Bella voce» Артура Молова (12+)
09.10 «Домашние животные» (12+)
09.35 «Среда обитания» (12+)
10.00, 12.00, 13.00, 15.00, 19.00, 20.00, 22.00 Новости
10.10 «То, что задело» (12+)
10.25 Х/ф **«УЖИН В ЧЕТЫРЕ РУКИ»** (16+)
12.10, 13.20, 20.05 «ОТРажение»
15.15 «Календарь» (12+)
16.05 «Домашние животные» (12+)
16.35 «Среда обитания» (12+)

ПРОГРАММА 1 КБР
17.00 «Поэтическая тетрадь» (12+)
17.15 «Интервью по поводу…» Заслуженный деятель культуры РФ Ю. Соколкин (12+)
17.40 «Записки спасателя». Заслуженный спасатель РФ Валерий Клестов (12+)
18.10 «Это надо знать». Профилактика сердечно-сосудистых заболеваний (12+)
18.45 «Новости дня» (16+)
19.20 «За дело!» (12+)
22.05 «Имею право!» (12+)
22.35 Х/ф **«ОСТРОВ»** (16+)
00.30 Х/ф **«ШПИОН»** (16+)
02.15 Х/ф **«СПАРТАК И КАЛАШНИКОВ»** (16+)
03.50 Д/ф «Тайна смерти Тутанхамона» (12+)
04.45 «Фестиваль». Выступление Московского камерного оркестра Musica Viva (6+)

5 КАНАЛ

05.00, 09.00, 13.00 «Известия»
05.25, 06.05, 06.50, 07.40, 08.40, 09.25, 10.00, 11.00, 12.00 Т/с **«ПЯТНИЦКИЙ. ГЛАВА ЧЕТВЕРТАЯ»** (16+)
13.25, 14.20, 15.20, 16.15 Т/с **«ЛЕГАВЫЙ-2»** (16+)
17.10, 18.05 Т/с **«ТАКАЯ РАБОТА»** (16+)
18.55, 19.45, 20.30, 21.20, 22.10, 23.00, 00.45 Т/с **«СЛЕД»** (16+)
23.45 Светская хроника (16+)
01.30, 02.05, 02.35, 03.05, 03.30, 04.00, 04.35 Т/с **«ДЕТЕКТИВЫ»** (16+)

РОССИЯ К

06.30, 07.00, 07.30, 10.00, 15.00, 19.30, 23.40 Новости культуры
06.35 «Пешком...» Москва посольская
07.05 «Правила жизни»
07.35 «Настоящая война престолов»
08.25 Легенды мирового кино. Леонид Быков
08.50 Х/ф **«ЮРКИНЫ РАССВЕТЫ»** (16+)
10.20 Х/ф **«МАЯК НА КРАЮ СВЕТА»** (16+)
12.30 Цвет времени. Клод Моне
12.40, 22.00 Т/с **«ИДИОТ»** (16+)
13.35 Власть факта
14.15 Больше чем любовь
15.05 Письма из провинции. Майкоп (Республика Адыгея)
15.35 «Энигма. Пласидо Доминго»
16.15 Х/ф **«СТОЯНКА ПОЕЗДА - ДВЕ МИНУТЫ»** (16+)
17.25 Зальцбургский фестиваль. Эммануэль Паю, Даниэль Баренбойм и Оркестр Западно-Восточный Диван
18.45 «Царская ложа»
19.45 «Смехоностальгия»
20.15 Искатели. «Нижегородская тайна Леонардо да Винчи»
21.00 Линия жизни. Владимир Качан
22.55 «2 Верник 2»
00.00 Х/ф **«ЗАКАТ»** (16+)
02.15 М/ф «Большой подземный бал». «А в этой сказке было так...». «Великолепный Гоша»

МИР 24

ПРОГРАММА 1 КБР
06.00 «Новости дня». Информационная программа (16+)
06.15 «Призвание». Заслуженный врач КБР Лариса Кагермазова (12+)
06.45 «ГъащIэ гъуэгу» («Смысл жизни»). Заслуженная артистка КБР Асият Черкесова (каб.яз.) (12+)
07.20 «Биринчи атламла» («Начало»). Мастер декоративно-прикладного искусства Камила Апсуваева. Молодежная программа (балк. яз.) (12+)
07.40 «Новости дня». Информационная программа (16+)
07.55 «Первый балетмейстер». Хашир Дашуев (12+)
08.25 «Адэжь щIэин» («Наследие предков») (каб.яз.) (12+)
08.55 «Телестудио: балкарский язык». Урок 95-й (балк.яз.) (12+)

* * *

ПРОГРАММА 1 КБР
17.00 «Ди пщэфIапIэм» («Готовим для вас») (каб.яз.) (12+)
17.30 «Чемпионы». Заслуженный тренер РФ по дзюдо Мухамед Емкужев (12+)
17.55 «Человек на своем месте». Заслуженный журналист КБР Марзият Холаева (12+)
18.25 «Гум имыхуж» («Незабываемые имена»). Заслуженный деятель искусств КБАССР Залимхан Аксиров (каб.яз.) (12+)
19.00 «Новости» (т/к «Мир-24») (16+)
19.30 «Новости дня». Информационная программа (16+)
19.50 «Зы уэрэдым и хъыбар» («История одной песни») (каб.яз.) (12+)
20.05 «Адабият ушакъла» («Беседы о литературе») (балк.яз.) (12+)
20.40 Вечер, посвященный 110-летию со дня рождения поэта, прозаика, народного писателя КБР Берта Гуртуева (12+)
21.40 «Новости дня». Информационная программа (16+)

СУББОТА, 23 января

1 КАНАЛ

06.00 Телеканал «Доброе утро. Суббота»
09.00 «Умницы и умники» (12+)
09.45 «Слово пастыря» (0+)
10.00, 12.00 Новости
10.15 «Джентльмены удачи». Все оттенки Серого» (12+)
11.15, 12.20 «Видели видео?» (6+)
14.05 К 100-летию Арно Бабаджаняна. «И неба было мало, и земли...» (12+)
15.00 Вечер музыки Арно Бабаджаняна (12+)
16.30 «Кто хочет стать миллионером?» (12+)
18.05, 21.20 «Сегодня вечером» (16+)
21.00 «Время»
23.00 Х/ф **«ПОСЛЕ СВАДЬБЫ»** (18+)
01.00 Х/ф **«ОБЕЗЬЯНЬИ ПРОДЕЛКИ»** (16+)
02.35 «Модный приговор» (6+)
03.25 «Давай поженимся!» (16+)
04.05 «Мужское/Женское» (16+)

РОССИЯ 1

05.00 «Утро России. Суббота»
08.00 Вести. Местное время
08.20 Местное время. Суббота
08.35 «По секрету всему свету»
09.00 «Формула еды» (12+)
09.25 «Пятеро на одного»
10.10 «Сто к одному»
11.00 Вести
11.15 «Юмор! Юмор! Юмор!!!» (16+)
12.15 «Доктор Мясников» (12+)
13.20 Т/с **«ВХОДЯ В ДОМ, ОГЛЯНИСЬ»** (16+)
18.00 «Привет, Андрей!». Вечернее шоу Андрея Малахова (12+)
20.00 Вести в субботу
21.00 Х/ф **«БЕЗ ЛЮБВИ»** (16+)
01.10 Х/ф **«ПУТЬ К СЕБЕ»** (16+)

ТВЦ

05.30 Х/ф **«ТЫ - МНЕ, Я - ТЕБЕ»** (16+)
07.10 Православная энциклопедия (6+)
07.40 Х/ф **«ЖЕЛЕЗНАЯ МАСКА»** (16+)
10.25 Х/ф **«ДЕТИ ПОНЕДЕЛЬНИКА»** (16+)
11.30, 14.30, 23.45 События
11.45 Х/ф **«ДЕТИ ПОНЕДЕЛЬНИКА»** (16+)
12.35 Х/ф **«ГДЕ ЖИВЕТ НАДЕЖДА?»** (16+)
14.45 Х/ф **«ГДЕ ЖИВЕТ НАДЕЖДА?»** (16+)
16.55 Детектив (16+)
21.00 «Постскриптум»
22.15 «Право знать!» Ток-шоу (16+)
00.00 «Приговор. Валентин Ковалев» (16+)
00.50 Д/ф «Политические тяжеловесы» (16+)
01.30 «Сорок шестой» (16+)
01.55 Линия защиты (16+)
02.25 «90-е. Короли шансона» (16+)
03.05 «90-е. Граждане барыги!» (16+)
03.45 «90-е. В шумном зале ресторана» (16+)
04.25 «90-е. Безработные звезды» (16+)
05.10 «Петровка, 38» (16+)

НТВ

04.35 Х/ф **«ЛЮБИТЬ ПО-РУССКИ»** (16+)
06.00 Х/ф **«ЛЮБИТЬ ПО-РУССКИ-2»** (16+)
08.00, 10.00, 16.00 «Сегодня»
08.20 «Готовим с А. Зиминым» (0+)
08.50 «Поедем, поедим!» (0+)
09.25 Едим дома (0+)
10.20 Главная дорога (16+)
11.00 «Живая еда с Сергеем Малоземовым» (12+)
12.00 Квартирный вопрос (0+)
13.00 «Секрет на миллион». Стас Костюшкин (16+)
15.00 Своя игра (0+)
16.20 Следствие вели... (16+)
19.00 «Центральное телевидение»
20.00 Ты не поверишь! (16+)
21.00 Т/с **«ПЕС»** (16+)
23.30 «Международная пилорама» с Тиграном Кеосаяном (18+)
00.20 «Квартирник НТВ у Маргулиса». Александр Шоуа (16+)
02.00 Т/с **«СЕМИН. ВОЗМЕЗДИЕ»** (16+)

ЗВЕЗДА

05.50 Х/ф **«ОНА ВАС ЛЮБИТ»** (16+)
07.25, 08.10 Х/ф **«КОРОЛЬ-ДРОЗДОБОРОД»** (16+)
08.00, 13.00, 18.00 Новости дня
09.00 «Легенды музыки» (6+)
09.30 «Легенды кино». Анатолий Папанов (6+)
10.15 «Загадки века с Сергеем Медведевым» (12+)
11.05 «Улика из прошлого». «Смерть легенды. Неизвестные факты» (16+)
11.55 «Не факт!» (6+)
12.30 «Круиз-контроль» (6+)
13.15 «СССР. Знак качества» с Гариком Сукачевым» (12+)
14.05 «Морской бой» (6+)
15.05 Х/ф **«НАСТОЯТЕЛЬ»** (16+)
17.00, 18.25 Х/ф **«НАСТОЯТЕЛЬ-2»** (16+)
18.10 «Задело!» с Николаем Петровым
19.20 «Легендарные матчи». «Кубок Канады 1987. Финал. Игра вторая» (12+)
22.55 Х/ф **«БЕРЕМ ВСЕ НА СЕБЯ»** (16+)
00.30 Т/с **«ПАРШИВЫЕ ОВЦЫ»** (16+)
04.00 Х/ф **«В НЕБЕ «НОЧНЫЕ ВЕДЬМЫ»** (16+)
05.15 Д/с «Зафронтовые разведчики» (12+)

РЕН

05.00 «Невероятно интересные истории» (16+)
06.35 Х/ф **«КАРАТЭ-ПАЦАН»** (16+)
09.05 «Минтранс» (16+)
10.10 «Самая полезная программа» (16+)
11.15 «Военная тайна» (16+)
13.15 «СОВБЕЗ» (16+)
14.15, 15.20 Документальный спецпроект (16+)
17.20 Х/ф **«ГЕОШТОРМ»** (16+)
19.25 Х/ф **«ДЭДПУЛ-2»** (18+)
21.45 Х/ф **«НА КРЮЧКЕ»** (16+)
00.05 Х/ф **«ВАВИЛОН НАШЕЙ ЭРЫ»** (16+)
01.55 Х/ф **«ПАРНИ СО СТВОЛАМИ»** (18+)
03.40 «Тайны Чапман» (16+)

МАТЧ-ТВ

06.00 Профессиональный бокс. Д. Дюбуа - Д. Джойс. Трансляция из Великобритании (16+)
07.00, 08.55, 11.30, 14.15, 16.20, 18.55 Новости
07.05, 11.35, 14.20, 16.25, 19.00, 22.10, 01.00 Все на Матч! Прямой эфир
09.00 М/ф «В гостях у лета» (0+)
09.20 М/ф «Первый автограф» (0+)
09.30 Х/ф **«ДОБРО ПОЖАЛОВАТЬ В ДЖУНГЛИ»** (16+)
12.20 Лыжный спорт. Кубок мира. Скиатлон. Женщины. Прямая трансляция из Финляндии
13.20 Лыжные гонки. Марафонская серия Ski Classics. 42 км. Трансляция из Италии (0+)
14.50 Биатлон. Кубок мира. Масс-старт. Женщины. Прямая трансляция из Италии
16.45 Биатлон. Кубок мира. Эстафета. Мужчины. Прямая трансляция из Италии
19.55 Футбол. Чемпионат Италии. «Милан» - «Аталанта». Прямая трансляция
22.00 Новости
22.55 Футбол. Чемпионат Франции. «Монако» - «Марсель». Прямая трансляция
02.00 Шорт-трек. Чемпионат Европы. Трансляция из Польши (0+)
03.00 Конькобежный спорт. Кубок мира. Трансляция из Нидерландов (0+)
04.00 Бобслей и скелетон. Кубок мира. Трансляция из Германии (0+)
05.05 «Тайны боевых искусств. Индия» (16+)

ОТР

ПРОГРАММА 1 КБР
06.00 «Новости дня» (16+)
06.15 «Интервью по поводу…» Заслуженный деятель культуры РФ Ю. Соколкин (12+)
06.45 «Это надо знать». Профилактика сердечно-сосудистых заболеваний (12+)
07.20 «Записки спасателя». Заслуженный спасатель РФ Валерий Клестов (12+)
07.50 «Поэтическая тетрадь» (12+)
08.10 «Приключения в нашем лесу». Премьера сказки ТЮЗа (12+)
09.10 «За дело!» (12+)
09.50 Д/ф «Тайна смерти Тутанхамона» (12+)
10.40 «Дом «Э»
11.05 Х/ф **«ОСТРОВ»** (16+)
13.00, 15.00, 19.00 Новости
13.05 «Фестиваль». Выступление Красноярского государственного академического ансамбля танца Сибири имени М.С. Годенко (12+)
14.45, 15.05 «Календарь» (12+)
15.40 «Среда обитания» (12+)
16.05 «Большая страна» (12+)

ПРОГРАММА 1 КБР
17.00 «Музыкальный микс» (12+)
17.25 «Будущее в настоящем». Заслуженная артистка РФ Тамара Гвердцители (12+)
17.50 «Современник». Продакшн-менеджер программы «Познер» Михаил Одыжев (12+)
18.25 «Личность в истории». О докторе исторических наук С. Мафедзове (12+)
19.05, 05.05 «ОТРажение» (12+)
20.00 Х/ф **«СВЯЗЬ»** (16+)
21.20 «Культурный обмен» (12+)
22.00 Х/ф **«ШПИОН»** (16+)
23.50 «Фестиваль». Выступление Московского камерного оркестра Musica Viva (6+)
01.00 Х/ф **«ВОДИТЕЛЬ ДЛЯ ВЕРЫ»** (16+)
02.55 Х/ф **«КАК Я ПРОВЕЛ ЭТИМ ЛЕТОМ»** (16+)

5 КАНАЛ

05.00, 05.25, 05.45, 06.20, 06.45, 07.20, 07.50, 08.20 Т/с **«ДЕТЕКТИВЫ»** (16+)
09.00 Светская хроника (16+)
10.00, 10.55, 11.45, 12.40 Т/с **«ТАКАЯ РАБОТА»** (16+)
13.25, 14.15, 15.00, 15.55, 16.40, 17.30, 18.20, 19.05, 19.55, 20.45, 21.35, 22.20, 23.10 Т/с **«СЛЕД»** (16+)
00.00 «Известия. Главное» Информационно-аналитическая программа
00.55, 01.45, 02.25 Т/с **«СВОИ-3»** (16+)
03.00 Т/с **«СВОИ-2. УБИЙЦА С ТОГО СВЕТА»** (16+)
03.40, 04.25 Т/с **«ПЯТНИЦКИЙ. ГЛАВА ЧЕТВЕРТАЯ»** (16+)

РОССИЯ К

06.30 Всеволод Иванов. «Тайное тайных» в программе «Библейский сюжет»
07.05 М/ф
08.00 Х/ф **«СТОЯНКА ПОЕЗДА - ДВЕ МИНУТЫ»** (16+)
09.15 Д/с «Неизвестная». «Кристина Робертсон. Неизвестная в готической беседке»
09.45 Х/ф **«ПОД СЕВЕРНЫМ СИЯНИЕМ»** (16+)
11.45 Телевизионный марафон юношеских оркестров мира
17.50 Больше чем любовь. Игорь и Ирина Моисеевы
18.30 Дмитрий Певцов. «Баллада о Высоцком». Концерт
20.30 Д/ф «Караваджо. Душа и кровь»
22.00 «Агора». Ток-шоу с Михаилом Швыдким
23.00 Х/ф **«ЛЮБОВНИКИ МАРИИ»** (16+)
00.45 Эдмар Кастанеда на Монреальском джазовом фестивале
01.35 Д/ф «Серенгети». «Нашествие»
02.35 М/ф «Фильм, фильм, фильм». «Крылья, ноги и хвосты»

МИР 24

ПРОГРАММА 1 КБР
06.00 «Новости дня». Информационная программа (16+)
06.20 «Человек на своем месте». Заслуженный журналист КБР Марзият Холаева (12+)
06.50 «Зы уэрэдым и хъыбар» («История одной песни») (каб.яз.) (12+)
07.05 «Адабият ушакъла» («Беседы о литературе») (балк.яз.) (12+)
07.40 «Новости дня». Информационная программа (16+)
07.55 «Гум имыхуж» («Незабываемые имена»). Заслуженный деятель искусств КБАССР Залимхан Аксиров (каб.яз.) (12+)
08.30 «Ди пщэфIапIэм» («Готовим для вас») (каб.яз.) (12+)
09.00 «Чемпионы». Заслуженный тренер РФ по дзюдо Мухамед Емкужев (12+)

* * *

ПРОГРАММА 1 КБР
17.00 «Сабийгъагуфlэ». Передача для детей (каб.яз.) (6+)
17.20 «Билляча». Познавательно-развлекательная передача для детей (балк.яз.) (6+)
17.40 Международный фестиваль драматических театров «Южная сцена-100». А. Арбузов. «Мой бедный Марат». Спектакль Государственного Ногайского драматического театра.
19.35 «Къуажэдэсхэр» («Сельчане»), с. Псычох (каб.яз.) (12+)
20.05 «Iэрсэрыжь». Скульптор Арсен Гушапша (каб.яз.) (12+)
20.30 «Республикэм щыхъыбархэр». Информационная программа (каб. яз.) (16+)
20.45 «Личность в истории». О докторе исторических наук Сараби Мафедзове (12+)
21.20 «Миллетни ехтем жашы» («Достойный сын своего народа»). Академик РАН Тимур Энеев (балк. яз.) (12+)
21.40 «Ыйыкъ». Информационная программа (балк.яз.) (16+)

ВОСКРЕСЕНЬЕ, 26 марта

1 КАНАЛ

05.00 Х/ф **«ЛИЧНЫЕ ОБСТОЯТЕЛЬСТВА»** (16+)
06.00, **12.00** Новости
06.10 Х/ф **«ЛИЧНЫЕ ОБСТОЯТЕЛЬСТВА»** (16+)
06.55 «Играй, гармонь любимая!» (12+)
07.40 «Часовой» (12+)
08.10 «Здоровье» (16+)
09.20 «Непутевые заметки» (12+)
10.00 Новости (12+)
11.15, **12.20** «Видели видео?» (6+)
14.10 «Ледниковый период» (0+)
17.25 «Я почти знаменит» (12+)
19.25 Шоу Максима Галкина «Лучше всех!» Новый сезон (0+)
21.00 «Время»
21.50 Концерт Максима Галкина (12+)
23.00 Т/с **«МЕТОД-2»** (18+)
00.00 Х/ф **«ОБЫКНОВЕННЫЙ ФАШИЗМ»** (18+)
02.20 «Модный приговор» (6+)
03.10 «Давай поженимся!» (16+)
03.50 «Мужское/Женское» (16+)

РОССИЯ 1

04.20 Х/ф **«ЗОЙКИНА ЛЮБОВЬ»** (16+)
06.00 Х/ф **«ТОЛЬКО ТЫ»** (16+)
08.00 Местное время. Воскресенье
08.35 «Устами младенца»
09.20 «Когда все дома с Тимуром Кизяковым»
10.10 «Сто к одному»
11.00 «Большая переделка»
12.00 «Парад юмора» (16+)
13.20 Х/ф **«ВХОДЯ В ДОМ, ОГЛЯНИСЬ»** (16+)
18.00 «Танцы со звездами» (12+)
20.00 Вести недели
22.00 Москва. Кремль. Путин
22.40 «Воскресный вечер с Владимиром Соловьевым» (12+)
01.30 Х/ф **«ЗОЙКИНА ЛЮБОВЬ»** (16+)
03.20 Х/ф **«ТОЛЬКО ТЫ»** (16+)

ТВЦ

05.25 Х/ф **«ССОРА В ЛУКАШАХ»** (16+)
07.00 «Фактор жизни» (12+)
07.35 Х/ф **«ВСЕ О ЕГО БЫВШЕЙ»** (16+)
09.45 Д/ф «Георгий Вицин. Не надо смеяться» (12+)
10.40 «Спасите, я не умею готовить!» (12+)
11.30, **00.20** События
11.45, **21.30**, **00.35**, **01.40** Детектив (16+)
13.40 «Смех с доставкой на дом» (12+)
14.30 Московская неделя
15.05 «Хроники московского быта. Мать-кукушка» (12+)
16.00 «Прощание. Михаил Козаков» (16+)
16.55 «Женщины Игоря Старыгина» (16+)
17.45 Х/ф **«СВОДНЫЕ СУДЬБЫ»** (16+)
01.30 «Петровка, 38» (16+)
04.50 Д/ф «Вадим Спиридонов. Я уйду в 47» (12+)
05.30 «Осторожно, мошенники! Шопинг вслепую» (16+)

НТВ

05.10 Х/ф **«ЛЮБИТЬ ПО-РУССКИ-3. ГУБЕРНАТОР»** (16+)
07.00 «Центральное телевидение» (16+)
08.00, **10.00**, **16.00** «Сегодня»
08.20 «У нас выигрывают!» (12+)
10.20 «Первая передача» (16+)
11.00 «Чудо техники» (16+)
11.55 «Дачный ответ» (0+)
13.00 «НашПотребНадзор» (16+)
14.05 «Однажды...» (16+)
15.00 Своя игра (0+)
16.20 Следствие вели... (16+)
18.00 «Новые русские сенсации» (16+)
19.00 Итоги недели
20.10 «Звезды сошлись» (16+)
21.40 «Основано на реальных событиях» (16+)
00.50 «Скелет в шкафу» (16+)
01.20 Т/с **«СЕМИН. ВОЗМЕЗДИЕ»** (16+)

ЗВЕЗДА

05.55 Х/ф **«ШЕЛ ЧЕТВЕРТЫЙ ГОД ВОЙНЫ...»** (16+)
07.30 Х/ф **«ЖДИТЕ СВЯЗНОГО»** (16+)
09.00 Новости недели с Ю. Подкопаевым
09.25 «Служу России» (12+)
09.55 «Военная приемка» (6+)
10.45 «Скрытые угрозы» с Николаем Чиндяйкиным. «Альманах № 48» (12+)
11.30 «Секретные материалы». «СМЕРШ против Абвера. Рижская операция капитана Поспелова» (12+)
12.20 «Код доступа» (12+)
13.10 «Специальный репортаж» (12+)
13.55 Т/с **«СМЕРШ. ЛЕГЕНДА ДЛЯ ПРЕДАТЕЛЯ»** (16+)
18.00 Главное с Ольгой Беловой
19.20 «Легендарные матчи». «Кубок Канады 1987. Финал. Игра третья» (12+)
23.00 «Фетисов». Ток-шоу (12+)
23.45 Х/ф **«ИНТЕРВЕНЦИЯ»** (16+)
01.45 Х/ф **«ВЕРТИКАЛЬ»** (16+)
02.55 Х/ф **«713-Й ПРОСИТ ПОСАДКУ»** (16+)
04.10 Х/ф **«ОНА ВАС ЛЮБИТ»** (16+)
05.35 Д/с «Москва фронту» (12+)

РЕН

05.00 «Тайны Чапман» (16+)
06.00 Прямой эфир. Турнир по смешанным единоборствам UFC 257. Дастин Порье vs Конор Макгрегор (16+)
07.30 Х/ф **«БАГРОВАЯ МЯТА»** (16+)
09.15 Х/ф **«КОЛОМБИАНА»** (16+)
11.15 Х/ф **«КОМАНДА А»** (16+)
13.40 Х/ф **«ЛЫСЫЙ НЯНЬКА. СПЕЦЗАДАНИЕ»** (16+)
15.35 Х/ф **«НА КРЮЧКЕ»** (16+)
18.00 Х/ф **«ДЖЕК РИЧЕР»** (16+)
20.35 Х/ф **«ДЖЕК РИЧЕР-2. НИКОГДА НЕ ВОЗВРАЩАЙСЯ»** (16+)
23.00 «Добров в эфире» (16+)
00.05 «Военная тайна» (16+)
02.00 «Самые шокирующие гипотезы» (16+)
04.25 «Территория заблуждений» (16+)

МАТЧ-ТВ

06.00 Смешанные единоборства. AMC Fight Nights WINTER CUP. В. Василевский - Б. Гуськов (16+)
07.00, **08.55**, **12.25**, **16.00**, **18.55**, **22.00** Новости
07.05, **16.05**, **19.00**, **22.10**, **01.00** Все на Матч! Прямой эфир
09.00 М/ф «Старые знакомые» (0+)
09.20 М/ф «Ну, погоди!» (0+)
09.30 Д/ф «Конор Макгрегор. Печально известный» (16+)
11.25 Лыжный спорт. Кубок мира. Эстафета. Женщины
12.30 Лыжный спорт. Кубок мира. Эстафета. Мужчины
13.55 Биатлон. Кубок мира. Эстафета. Женщины
15.30 Биатлон с Дмитрием Губерниевым
16.25 Биатлон. Кубок мира. Масс-старт. Мужчины
18.00 Лыжный спорт. Кубок мира. Эстафета. Трансляция из Финляндии (0+)
19.55 Футбол. Чемпионат Италии. «Лацио» - «Сассуоло»
22.55 Футбол. Чемпионат Испании. «Атлетико» - «Валенсия»
02.00 Шорт-трек. Чемпионат Европы (0+)
03.00 Конькобежный спорт. Кубок мира (0+)
04.00 Бобслей и скелетон. Кубок мира (0+)
05.05 «Тайны боевых искусств. Гонконг» (16+)

ОТР

ПРОГРАММА 1 КБР
06.00 «Корсиканка». Спектакль Русского госдрамтеатра имени М. Горького (16+)
08.00 «Будущее в настоящем». Заслуженная артистка РФ Тамара Гвердцители (12+)
08.25 «Современник». Продакшн-менеджер программы «Познер» Михаил Одыжев (12+)
09.00 «Служу Отчизне» (12+)
09.30 «Гамбургский счет» (12+)
10.00, **01.45** Х/ф **«СВЯЗЬ»** (16+)
11.20, **04.20** Х/ф **«СПАРТАК И КАЛАШНИКОВ»** (16+)
13.00, **15.00** Новости
13.05 Х/ф **«УЖИН В ЧЕТЫРЕ РУКИ»** (16+)
14.45, **15.05** «Календарь» (12+)
15.40 «Среда обитания» (12+)
16.05 «Большая страна» (12+)

ПРОГРАММА 1 КБР
17.00 «Воспевшие Кавказ». А.С. Пушкин (12+)
17.30 «Это надо живым». Об участнике войны Муазине Катинове (12+)
18.00 «Время и личность». Доктор сельскохозяйственных наук Михаил Фисун (12+)
18.30 «Республика: картина недели» (16+)
19.00, **01.00** «ОТРажение недели» (12+)
19.45 «Моя история». Александра Захарова (12+)
20.20 Х/ф **«ВОДИТЕЛЬ ДЛЯ ВЕРЫ»** (16+)
22.10 «Вспомнить все» (12+)
22.40 Х/ф **«КАК Я ПРОВЕЛ ЭТИМ ЛЕТОМ»** (16+)
00.45 Д/ф «Пять причин поехать в...» Кабардино-Балкария (12+)
03.05 «Культурный обмен» (12+)
03.55 Д/ф «Фритьоф Нансен. Нет жизни без борьбы» (12+)

5 КАНАЛ

05.00, **05.10**, **05.55**, **06.40**, **07.25**, **02.35**, **03.20**, **04.00** Т/с **«ПЯТНИЦКИЙ. ГЛАВА ЧЕТВЕРТАЯ»** (16+)
08.20, **09.10**, **10.10**, **11.05**, **23.05**, **00.05**, **01.00**, **01.55** Т/с **«АЗ ВОЗДАМ»** (16+)
12.05, **13.00**, **13.55**, **14.45**, **15.45**, **16.40**, **17.35**, **18.30**, **19.25**, **20.20**, **21.20**, **22.15** Т/с **«УСЛОВНЫЙ МЕНТ-2»**

РОССИЯ К

06.30 М/ф
07.35 Х/ф **«РАССМЕШИТЕ КЛОУНА»** (16+)
09.50 «Обыкновенный концерт с Эдуардом Эфировым»
10.15 Д/ф «Чертово колесо Арно Бабаджаняна»
11.00 Х/ф **«ПРИЕХАЛИ НА КОНКУРС ПОВАРА...»** (16+)
12.15 «Другие Романовы». «Легенда об Анастасии»
12.45 Д/ф «Серенгети». «Нашествие»
13.45 «Игра в бисер»
14.25 Х/ф **«МАЙ В МЭЙФЭЙРЕ»** (16+)
16.00 Д/с «Забытое ремесло». «Ловчий»
16.15 «Пешком...» Москва Вахтангова
16.45 «Романтика романса»
19.30 Новости культуры
20.10 Х/ф **«СКАЗ ПРО ТО, КАК ЦАРЬ ПЕТР АРАПА ЖЕНИЛ»** (16+)
21.45 К 80-летию Пласидо Доминго. Гала-концерт в театре Ковент-Гарден. 1996 год
23.20 Х/ф **«НЕЖНАЯ ИРМА»** (16+)
01.40 Искатели. «Незатерянный мир»
02.25 М/ф

МИР 24

ПРОГРАММА 1 КБР
06.00 «Республикэм щыхъыбархэр». Информационная программа (каб.яз.) (16+)
06.15 «Къуажэдэсхэр» («Сельчане»), с. Псычох (каб.яз.) (12+)
06.50 «Личность в истории». О докторе исторических наук Сараби Мафедзове (12+)
07.25 «Миллетни ехтем жашы» («Достойный сын своего народа»). Академик РАН Тимур Энеев (балк.яз.) (12+)
07.45 «Ыйыкъ» (балк.яз.) (16+)
08.00 «Іэрсэрыжь». Скульптор Арсен Гушапша (каб.яз.) (12+)
08.25 «Билляча» (балк.яз.) (6+)
08.45 «ЦІыкІураш» (каб.яз.) (6+)

* * *

ПРОГРАММА 1 КБР
16.00 «Эртте биреу бар эди…» («Жили-были…») (балк.яз.) (6+)
16.15 «Добрый доктор». Передача для родителей (6+)
16.45 «ГушыІэрыгъафІэ». Эпиграммы Бориса Утижева (каб.яз.) (12+)
17.05 «Хэт ухъуну ухуей?» («Кем быть?). Профессия – садовод (каб.яз.) (12+)
17.40 Международный фестиваль драматических театров «Южная сцена-100». «Рассказы Шукшина». Спектакль Республиканского Черкесского драматического театра им. М.О. Акова (12+)
18.30 Итоговая программа «Вместе» (т/к «Мир-24») (16+)
19.35 «Страницы истории Кабардино-Балкарии» (12+)
20.10 «ЛІыгъэр я Іэщэу» («Мужество как оружие») (каб.яз.) (12+)
20.55 «Ёмюрлюк хазнабыз» («Наше наследие»). Мухаммат Жангоразов (балк.яз.) (12+)
21.30 «Республика: картина недели». Информационная программа (16+)

РАДИО КБР

Понедельник, 18 января
00.00, **21.05** Музыка на 99,5-FM
01.00, **19.05** Макъамэ 99,5-FM
01.35, **10.25**, **16.25** «Фэр папщІэ»
02.00, **22.00** «Макъамэ»
02.30 «Жэщыбг нэужьым»
03.00, **20.25** «Орайда»
04.00, **23.00** «Сахна»
05.00 Музыка на 99,5-FM
06.35, **21.35** «Полезно знать» (12+)
06.45, **21.45** «Спорт-лайн» (12+)
10.00, **13.00**, **16.00**, **19.00** «ХъыбарыщІэхэр»
11.00, **14.00**, **17.00**, **20.00** «Жангылыкъла»
12.00, **15.00**, **18.00**, **21.00** «Новости»
07.15, **13.05** «Си Къэбэрдей-Балъкъэр» (16+)
07.45, **13.50** «Жаншэрхъ» (12+)
08.00, **14.05** «Мени Къабарты-Малкъарым» (16+)
08.20, **20.05** «Билимни дуниясы» (6+)
09.00, **15.05** «Моя Кабардино-Балкария» (16+)
09.25, **15.25** «Голоса Кавказа»
10.05, **16.05** «ХьэщІэщ» (16+)
11.05, **17.05** «Чамхана» (16+)
11.25, **17.25** «Жыр саугъа»
11.48 «Назму толкъунларында» (12+)
12.05, **18.05** «Образ жизни» (16+)
12.25, **18.25** «Откровенный разговор» (16+)
13.35 «Псалъэмакъ щхьэпэ» (16+)
14.30 «ГушыІэпІэ» (16+)
17.48 «Назму толкъунларында» (12+)
19.45 «Таурхъан» (6+)
20.40 «Гюрен» (12+)
22.35 «Ди гъусэу зывгъэпсэху»

Вторник, 19 января
00.00, **03.00**, **06.00**, **21.05** Музыка на 99,5-FM
01.00, **19.05** Макъамэ 99,5-FM
01.30 «Жэщыбг нэужьым»
02.00, **20.25** «Орайда»
02.30, **22.30** «ГушыІэпІэ» (16+)
03.25, **21.25** «Голоса Кавказа»
04.00, **14.30** «Фэр папщІэ»
05.00, **23.00** «Чамхана» (16+)
05.25, **23.25** «Жыр саугъа»
07.00, **10.00**, **13.00**, **16.00**, **19.00** «ХъыбарыщІэхэр»
07.05, **11.00**, **14.00**, **17.00**, **20.00** «Жангылыкъла»
07.10, **12.00**, **15.00**, **18.00**, **21.00** «Новости»
07.15, **13.05** «Си Къэбэрдей-Балъкъэр» (16+)
07.45, **13.35** «Ди лъахэ» (12+)
08.00, **14.05** «Мени Къабарты-Малкъарым» (16+)
08.20, **17.05** «Боракъ»
09.00, **15.05** «Моя Кабардино-Балкария» (16+)
09.20, **15.25** «Хорошее настроение»
10.05, **16.05** «Адыгэхэр: тхыдэр, хабзэр»
10.50, **13.50** «Инэмыкъуэ» (6+)
11.05, **17.35** «Халкъ жырла»
11.30 «Миллет хазнабыздан» (12+)
12.05, **18.05** «Будущее сегодня» (16+)
12.25, **18.25** «Планета детства» (6+)
12.45, **19.45** «Таурхъан» (6+)
20.05 «Билимни дуниясы» (6+)
22.00 «ХьэщІэщ» (16+)

Среда, 20 января
00.00, **03.00**, **06.00**, **21.05** Музыка на 99,5-FM
01.00, **19.05** Макъамэ 99,5-FM
01.30 «Жэщыбг нэужьым»
02.00, **20.05**, **23.30** «Орайда»
02.35 «Фэр папщІэ»
03.20, **21.25** «Хорошее настроение»
04.00, **10.25**, **16.20** «Гухэлъ уэрэдхэр»
05.00, **23.00** «Халкъ жырла»
05.30, **20.25** «Боракъ»
07.00, **10.00**, **13.00**, **16.00**, **19.00** «ХъыбарыщІэхэр»
07.05, **11.00**, **14.00**, **17.00**, **20.00** «Жангылыкъла»
07.10, **12.00**, **15.00**, **18.00**, **21.00** «Новости»
07.15, **13.05** «Си Къэбэрдей-Балъкъэр» (16+)
07.45, **16.05** «Жаншэрхъ» (12+)
08.00, **14.05** «Мени Къабарты-Малкъарым» (16+)
08.30, **14.20** «Къонгуроучукъ» (6+)
09.00, **15.05** «Моя Кабардино-Балкария» (16+)
09.25, **15.25** «Голоса Кавказа»
10.05 «ЦІыхумрэ гъащІэмрэ» (16+)
11.05, **17.05** «Чамхана» (16+)
11.30, **17.25** «Салам алейкум»
12.05 «Территория исусства»
12.35, **18.35** «Симфония Кавказа»
13.35 «Гукъыдэж»
14.40 «Усыгъэ»
14.50 Къыззрыфэ пшыналъэхэр
18.05 «Территория искусства»
19.45 «Таурхъан» (6+)
22.00 «Адыгэхэр: тхыдэр, хабзэр»

Четверг, 21 января
00.00, **03.00**, **06.00**, **21.05** Музыка на 99,5-FM
00.30 «Симфония Кавказа»
01.00, **19.05** Макъамэ 99,5-FM
01.35 «Гукъыдэж»
02.00, **20.05** «Орайда»
03.25, **09.30**, **15.35**, **21.25** «Голоса Кавказа»
04.00 «Усыгъэ»
04.10, **22.25** «Гухэлъ уэрэдхэр»
04.50 Къыззрыфэ пшыналъэхэр
05.00, **23.00** «Чамхана» (16+)
05.30, **23.30** «Салам алейкум»
07.00, **10.00**, **13.00**, **16.00**, **19.00** «ХъыбарыщІэхэр»
07.05, **11.00**, **14.00**, **17.00**, **20.00** «Жангылыкъла»
07.10, **12.00**, **15.00**, **18.00**, **21.00** «Новости»
07.15, **13.05** «Си Къэбэрдей-Балъкъэр» (16+)
07.45, **13.45** «Зэманым пэджэжу» (16+)
08.00, **14.05** «Мени Къабарты-Малкъарым» (16+)
08.20, **17.05** «Алтын хазна»
09.00, **15.05** «Моя Кабардино-Балкария» (16+)
09.20, **15.25** «Планета детства» (6+)
10.05, **16.05** «Дингъуазэ» (16+)
10.15, **16.20** «ЕджапІэ»
10.20, **16.20** Адыгэ уэрэдыжьхэр
10.45, **16.45** «Журналист ныбжьыщІэхэм я псалъэ» (6+)
11.05 «Тейри къылыч» (6+)
11.30, **17.35** «Адам - тугъан жерине» (16+)
12.05, **18.05** «Живая традиция» (16+)
12.30, **18.30** «На музыкальной волне»
14.30 «ЩІалэгъуэ»
19.45 «Таурхъан» (6+)
20.25 «Къонгуроучукъ» (6+)
22.00 «ЦІыхумрэ гъащІэмрэ» (16+)

Пятница, 22 января
00.00, **03.00**, **06.00**, **21.05** Музыка на 99,5-FM
01.00, **19.05** Макъамэ 99,5-FM
01.30 «Жэщыбг нэужьым»
02.00, **20.05**, **23.25** «Орайда»
04.00 «Дингъуазэ» (16+)
04.10 «ЕджапІэ»
04.30, **22.00** «ЩІалэгъуэ»
05.00, **20.25** «Алтын хазна»
05.30, **23.00** «Адам - тугъан жерине» (16+)
07.00, **10.00**, **13.00**, **16.00**, **19.00** «ХъыбарыщІэхэр»
07.05, **11.00**, **14.00**, **17.00**, **20.00** «Жангылыкъла»
07.10, **12.00**, **15.00**, **18.00**, **21.00** «Новости»
07.15, **13.05** «Си Къэбэрдей-Балъкъэр» (16+)
07.45 «Динымрэ гъащІэмрэ « (16+)
07.50 «Жаншэрхъ» (12+)
08.00, **14.05** «Мени Къабарты-Малкъарым» (16+)
08.20 «Кюбюрчек» (6+)
08.35 «Тау макъамла»
09.00, **15.05** «Моя Кабардино-Балкария» (16+)
09.25, **15.25**, **21.30** «Голоса Кавказа»
10.05 «Гъащ1эм и дамыгъэ» (16+)
10.25, **16.05** «Прозэм и напэкІуэцІхэр»
10.45, **16.45** «Лэгъупыкъу» (6+)
11.05, **17.05** «Ууаз» (16+)
11.20, **17.20** «Чамхана» (16+)
11.45, **17.45** «Сиз а билемисиз» (12+)
12.05, **18.05** «Территория искусства»
12.35, **18.35** «Планета детства» (6+)
12.50, **18.50** «Спорт-лайн» (12+)
13.45 «Динымрэ гъащІэмрэ» (16+)
13.50 «Жаншэрхъ»(12+)
14.30 «Ди гъусэу зывгъэпсэху»
19.45 «Таурхъан» (6+)
22.35 Адыгэ уэрэдыжьхэр

Суббота, 23 января
00.00 Музыка на 99,5-FM
01.00, **19.00** Макъамэ 99,5-FM
01.30 «Жэщыбг нэужьым»
02.00, **05.30**, **20.00**, **23.30** «Орайда»
02.30, **20.35** «Тау макъамла»
03.00, **06.00**, **21.00** Музыка на 99,5-FM
03.25, **21.25** «Голоса Кавказа»
04.00, **22.30** «Ди гъусэу зывгъэпсэху»
05.00 «Ууаз» (16+)
05.10, **23.00** «Чамхана» (16+)
07.00, **13.00** «Си Къэбэрдей-Балъкъэр» (16+)
07.38, **13.38** «Лъэпкъым и фІыгъуэхэр»
08.00, **15.00** «Мени Къабарты-Малкъарым» (16+)
08.25, **15.25** «Шаудан»
09.00, **17.00** «Моя Кабардино-Балкария» (16+)
09.25, **17.25** «Радиус-99,5»
09.45, **17.45** Поэтическая волна
10.00 «Гъащ1эм и дамыгъэ» (16+)
10.20 «Дэрэжэгъуэ» (16+)
10.50, **14.50** «Жаншэрхъ» (12+)
11.00, **16.00** «Бора» (16+)
11.21, **16.21** «Топалайчыкъ» (6+)
11.30, **16.30** «Акъ тауланы жырлары»
12.00, **18.00** «Хорошее настроение»
12.44, **18.44** «Спорт-лайн» (12+)
14.00 «Утыку»
19.45 «Таурхъан» (6+)
20.20 «Кюбюрчек» (6+)
22.00 «Прозэм и напэкІуэцІхэр»
23.20 «Сиз а билемисиз» (12+)

Воскресенье, 24 января
00.00, **05.00**, **06.00**, **21.00** Музыка на 99,5-FM
01.00, **19.00** Макъамэ 99,5-FM
01.38 «Лъэпкъым и фІыгъуэхэр»
02.00 «Жэщыбг нэужьым»
03.00, **20.00** «Орайда»
03.25, **20.25** «Шаудан»
04.00 «Бора» (16+)
04.30, **23.30** «Акъ тауланы жырлары»
05.25, **21.25** «Радиус-99,5»
05.45, **21.45** Поэтическая волна
06.44, **09.45**, **17.50** «Спорт-лайн» (12+)
10.00, **14.00**, **08.00**, **15.00**, **12.00**, **17.00** Итоги недели
07.00, **13.00** «Си Къэбэрдей-Балъкъэр» (16+)
07.40, **14.40** «Фэр папщІэ»
08.10, **15.10** «Мени Къабарты-Малкъарым» (16+)
08.45, **15.40** «Гюрен» (12+)
09.00, **17.10** «Моя Кабардино-Балкария» (16+)
09.35, **17.40** «Полезно знать» (12+)
10.10, **14.10** «Ди зэІущІапІэм»
10.40 «Дерс» (12+)
11.00, **16.00** «Сахна»
12.10, **18.00** «Театр у микрофона»
13.35 «Ди гъусэу зывгъэпсэху»
19.45 «Таурхъан» (6+)
22.00 «Утыку»
23.00 «Бора»(16+)

Редакция не несет ответственности за содержание текстов программ ТВ-каналов

График совершения намазов по КБР

		Утренний	Восход	Обеден.	Икинды	Вечерн.	Ночной
18.01	Пн	05.51	07.32	12.18	14.41	17.01	18.36
19.01	Вт	05.51	07.31	12.18	14.42	17.02	18.37
20.01	Ср	05.50	07.31	12.19	14.43	17.03	18.38
21.01	Чт	05.50	07.30	12.19	14.44	17.04	18.39
22.01	Пт	05.49	07.29	12.19	14.45	17.06	18.40
23.01	Сб	05.48	07.28	12.19	14.46	17.07	18.41
24.01	Вс	05.48	07.28	12.20	14.47	17.08	18.42

объектив-но

Контакту мозга с языком – быть!

В далекие советские годы корифеи юмора частенько пытались находить умозрительную связь различных органов внутри одного организма среднестатистического индивидуума.

Например, было такое наблюдение: «Промочишь ноги – горло не работает. Промочишь горло – ноги не работают!»

Другой сатирик удивлялся медицинским процедурам: «Представьте, у меня болит голова, а они укол делают непонятно куда. Где голова, а где что?»

Приняв, как должное, наличие внутрителесных связей, сразу возникает попытка представить ее наглядно. Лучше всего в виде электрических цепей.

Выражение «включи голову», обращенное к болтуну, можно изобразить так: между мозгом и языком имеется разъем. И если розетка и штепсельная вилка не в контакте, то можно услышать много интересного. Но все же лучше, на мой взгляд, цепь замкнуть.

Артур Кофр

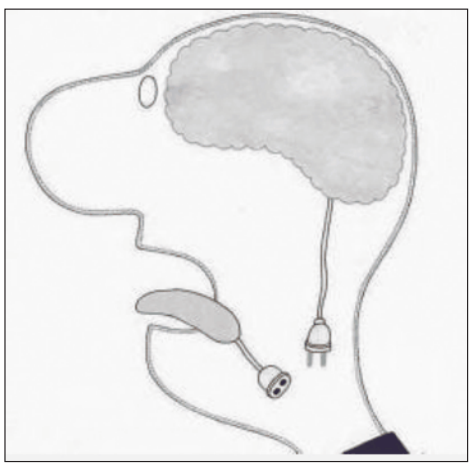

реклама объявления реклама объявления

УВАЖАЕМЫЕ НАЛОГОПЛАТЕЛЬЩИКИ!

Инспекция ФНС России №1 по г. Нальчику информирует о том, что с расчетного периода 2020 года расчеты по страховым взносам представляются плательщиками в налоговые органы по обновленной форме в соответствии с приказом ФНС России от 15.10.2020 №ЕД-7-11/751@.

Теперь в него включается информация о среднесписочной численности работников организации. Указанный показатель отражается на титульном листе расчета.

Плательщики, у которых число работников превышает 10 человек, направляют расчет по страховым взносам в электронной форме. Если же у компании 10 сотрудников и менее, она вправе представить указанный расчет, как в электронной форме, так и на бумаге.

Отчетная кампания по приему расчетов по страховым взносам за 2020 год стартует 1 января 2021 года.

ИЗВЕЩЕНИЕ О ПРОВЕДЕНИИ СОБРАНИЯ О СОГЛАСОВАНИИ МЕСТОПОЛОЖЕНИЯ ГРАНИЦ ЗЕМЕЛЬНОГО УЧАСТКА

Кадастровым инженером Мамбетовой Мадиной Хамдановной, квалификационный аттестат № 07-11-47; адрес: 360000, КБР, г. Нальчик, ул. Кешокова, 55, ООО «РегиоН-07», region07_kbr@mail.ru, тел. 8-965-495-44-49, в отношении земельного участка с кадастровым номером № 07:09:0101019:191, расположенного по адресу: КБР, г.Нальчик, тер.с./т. «Стройдеталь», уч-к №191, выполняются кадастровые работы по уточнению местоположения границ земельного участка. Заказчиком кадастровых работ является Борукаева Елена Ауесовна. Собрание заинтересованных лиц по поводу согласования местоположения границ состоится по адресу: КБР, г. Нальчик, ул. Кешокова, 55, 15.02.2021г. в 10.00. Там же можно ознакомиться с проектом межевого плана земельного участка. Возражения по проекту межевого плана и местоположения границ земельного участка принимаются с 14.01.2021г. по 15.02.2021г. Смежные земельные участки, с которыми необходимо согласование: с./т. «Стройдеталь»: уч-к №182, уч-к №193, ул.Чеченская, уч-к №192. При проведении согласования местоположения границ при себе необходимо иметь документ, удостоверяющий личность, а также документы, подтверждающие права на соответствующий земельный участок.

пфр информирует

В личном кабинете можно воспользоваться большинством услуг, оказываемых фондом

ГУ-Отделение Пенсионного фонда РФ по Кабардино-Балкарской Республике рекомендует всем гражданам и особенно людям старшего возраста дистанционно обращаться за государственными услугами через личный кабинет, чтобы реже посещать общественные места и таким образом снизить риск заражения коронавирусной инфекцией.

Обратиться практически за любой услугой ПФР сегодня можно через личный кабинет на сайте Фонда или портале Госуслуг. Сервисы кабинета охватывают большинство направлений деятельности ПФР и предоставляемых гражданам выплат, поэтому использовать кабинет могут не только пенсионеры, но и те, кто только формирует пенсию или имеет право на другие социальные выплаты.

Пенсионеры и предпенсионеры могут получить через кабинет необходимые справки, в том числе для дистанционного представления в другие организации. Работающим россиянам в кабинете доступна информация о пенсионных коэффициентах, накоплениях, стаже и отчислениях работодателей на пенсию. Семьи с сертификатом материнского капитала найдут в кабинете информацию о расходовании средств и их актуальной сумме.

Электронный кабинет также позволяет обратиться за оформлением большинства выплат ПФР и управлять их предоставлением. Например, подать заявление об изменении способа доставки пенсии или замене социальной услуги на денежную компенсацию.

Через кабинет можно оформить выплаты по уходу за пенсионером, ребенком-инвалидом или инвалидом с детства первой группы. Необходимые электронные заявления о назначении выплаты и согласии на осуществление ухода реализованы в кабинете. Соответственно, в нем также есть возможность подать заявление от лица законного представителя: родителя, усыновителя, опекуна или попечителя.

Если все же необходимо посетить территориальный офис Пенсионного фонда, лучше воспользоваться сервисом предварительной записи. Сервис также позволяет перенести или отменить запись.

Берегите себя, своих близких и будьте здоровы!

Управление ПФР ГУ-ОПФР по КБР в г.Нальчике

Вниманию опекунов и родителей, получающих пенсию на свой счёт за детей и находящихся на попечении лиц

Отделение Пенсионного фонда по Кабардино-Балкарской Республике информирует о том, что при доставке пенсии на счёт законного представителя в кредитной организации за детей, либо лиц, достигших 18 лет и признанных недееспособными, счёт должен быть номинальным.

Напомним, что, если право на пенсию имеет несовершеннолетний гражданин, либо лицо, достигшее 18 лет и признанное недееспособным в порядке, установленном законодательством РФ, доставку пенсии возможно производить как на имя самого несовершеннолетнего гражданина, так и на имя его законного представителя (родителя, усыновителя, опекуна, попечителя).

При этом в случае, если законный представитель ребёнка (родитель, усыновитель, опекун, попечитель) выбирает доставку пенсии на свой счёт в кредитной организации, то с учётом и положений части 1 статьи 37 Гражданского кодекса РФ и пункта 3 статьи 60 Семейного кодекса РФ этот счёт должен быть номинальным, так как, в соответствии с частью 2 статьи 72.1 Федерального закона №229-ФЗ не допускается обращение взыскания по долгам должника на денежные средства, находящиеся на номинальном банковском счёте, владельцем которого он является.

Управление ПФР ГУ-ОПФР по КБР в г.Нальчике

Ежемесячные выплаты из средств материнского капитала будут начисляться только на карты «МИР»

Отделение Пенсионного фонда по Кабардино-Балкарской Республике сообщает, что с 1 января 2021 года ежемесячные выплаты из средств материнского капитала будут начисляться только на карты платёжной системы «МИР».

Получателям выплат следует проверить платёжную систему банковской карты, на которую поступают средства. В том случае, если банковскую карту придётся поменять на «Мир» необходимо предоставить сведения о новом банковском счёте в территориальное управление фонда по месту жительства после предварительной записи.

Напомним, что ежемесячная выплата из средств материнского капитала предоставляется семьям, в которых второй ребенок был рожден или усыновлен, начиная с января 2018 года, и семьям, в которых первый ребенок родился с января 2020 года. Чтобы определить, имеет ли семья право на эту меру поддержки, необходимо разделить доходы родителей и детей за последний год на двенадцать месяцев и на количество членов семьи, включая второго ребенка. Если полученная величина окажется в пределах двух прожиточных минимумов трудоспособного населения в субъекте, можно подавать заявление в Пенсионный фонд на выплату.

Записаться на прием в клиентскую службу можно через электронный сервис предварительной записи. Он доступен в открытой части сайта Пенсионного фонда и не требует входа в личный кабинет. Помимо этого, записаться можно, позвонив на многофункциональный Контакт-центр с единым многоканальным телефонным номером **8-800-200-09-77**.

Управление ПФР ГУ-ОПФР по КБР в г.Нальчике

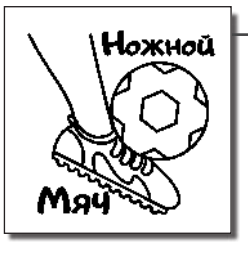

Официальный сайт РФС действует неуклюже

В конце декабря прошлого года я сообщил о том, что Юрий Красножан назначен главным тренером женской сборной России по футболу. 3 января решил на официальном сайте Российского футбольного союза поискать свежие новости на эту тему.

В закладке «сборные» я нашел пять женских команд – четыре с возрастным цензом (до 16, до 17, до 19 лет и до 21 года), а также главная национальная сборная.

Каково же было мое удивление, когда на вкладке главный тренер я увидел фотографию Елены Фоминой. Зато рядом, в разделе новости сообщалось, что Юрий Красножан уже приступил к работе, и контракт с ним подписан до конца 2022 года.

Один мой хороший знакомый, работающий в РФС, легко объяснил этот парадокс.

- Фотографии на официальном сайте делаются в определенном формате. Для этого Юрия Анатольевича нужно пригласить в Москву на фотосессию, сделать снимки, отобрать подходящие. А уж затем внести изменения. Никакого вредительства нет. Просто «узкие» специалисты пока отдыхают по домам. После 10 января все будет ОК.

Можно было рассказать моему собеседнику, что с недавних пор в русском языке появился глагол «отфотошопить». И с помощью компьютерной программы Photoshop проблемы такого уровня решаются, не выходя из дома. Но решил, что проще будет подождать недельку.

Председатель комитета женского футбола, член Исполкома РФС Полина Юмашева так прокомментировала выбор специалиста:

- Мы рады представить Юрия Анатольевича Красножана в качестве главного тренера женской сборной России по футболу. Назначение нового тренера национальной сборной — важнейшее решение, к которому мы планомерно подходили в течение этого года.

В июле 2020 года на своем первом заседании в обновленном составе Комитет женского футбола принял решение о том, что совмещение должностей главного тренера сборной и главного тренера клуба, выступающего в Чемпионате России, недопустимо. С учетом текущего отборочного цикла на Евро, Комитет счел, что данная ситуация должна быть исправлена до конца года.

Мы провели отбор кандидатов, пообщались с каждым. В результате мы пришли к выводу, что видение женского футбола и предложения Юрия Анатольевича по работе с национальной командой на данном этапе максимально совпадают с нашими целями и задачами.

Юрий Красножан также сделал заявление:

- Принял предложение по нескольким причинам. Во-первых - профессиональная востребованность. Во-вторых - энтузиазм руководства РФС и его позитивное видение перспектив развития женского футбола в России.

Пост главного тренера женской национальной сборной - это большая ответственность и мотивация работать с командой, перед которой стоят очень интересные и амбициозные задачи.

Виктор Шекемов

Квадратное дерби Нальчика

Весь мир спорта в разделе спортивных игр буквально зациклен на понятии дерби. Для любителей конных видов спорта – это самый крутой титул для трехлетних жеребцов (пик возможностей). Для игровиков все значительно сложнее.

Есть два вида дерби в том же футболе. Это может быть клубная разновидность, когда играют между собой две команды из одного спортивного общества. Есть и спартаковское дерби, и динамовское, и армейское.

Может быть территориальное – например, московское или краснодарское. Если идти дальше, то получается южное дерби («Ростов» - «Краснодар») или дерби двух столиц («Зенит» - «Спартак»).

Но, согласитесь, всегда это только один из всех возможных вариантов. Но столица Кабардино-Балкарии ломает все стереотипы. Представьте, что в первом дивизионе зимнего чемпионата КБР 2021 года встретились две команды, имеющие и одинаковое название, и одно место дислокации. Такое оригинальное «дерби в квадрате». Или, если проще, «квадратное дерби».

В первом туре встретились команды Футбольная школа «Нальчик» (юноши) и Футбольный клуб «Нальчик».

Вспомнил анекдот про женщину, у которой было четыре сына. И всех звали Сережами. На вопрос соседки, как вы их различаете, она объяснила: «По отчеству!»

В квадратном нальчикском дерби первый тайм завершился вничью. На гол «клубника» Адама Маршенкулова ответил «школьник» Амир Хамуков. Во втором тайме Рустам Кумышев забил решающий гол, принеся ФК «Нальчик» важную победу.

Возглавляют турнирную таблицу «ГорИС-179», «Къэбэрдей» и «Спартак-Вольный Аул», одержавшие в первом туре победы с крупным счете.

Виктор Дербитов

Заур Кибишев остался главным тренером нальчикского «Спартака»

Вопрос о равноправии даже в XXI веке не теряет своей злободневности. Но порой перегибы в этом вопросе выглядят, по меньшей мере, странными. Последний пример – профессиональный футбольный клуб «Спартак-Нальчик».

В профессиональном футболе вся юридическая составляющая заточена на защите прав футболистов. Если клуб подписывает контракт, то его продолжительность четко регламентирована. Срок действия договора должен оканчиваться только в конце спортивного сезоне.

В отношении тренеров и персонала такого ограничения нет. Поэтому контракты с тренерским штабом были подписаны на период до 31 декабря 2020 года. Пришлось руководству клуба накануне Нового, 2021 года, решать «тренерский» вопрос.

Кадровый вопрос решался на совместном заседании наблюдательного совета ПФК «Спартак-Нальчик» и министерства спорта республики. В нем приняли участие председатель наблюдательного совета - Хазретали Александрович Бердов, заместитель министра спорта КБР - Заур Мугидович Хежев, президент КБОО «Олимпийский Совет» Александр Станиславович Заруцкий, директор клуба - Аслан Владимирович Машуков.

По его итогам принято решение продлить контракт с главным тренером до конца игрового сезона в ПФЛ 2020-2021. Напомним, что Заур Кибишев возглавил команду в декабре 2019, проработав до этого два года в амплуа старшего тренера.

Также по инициативе Кибишева произошли изменения в тренерском штабе. Вместо Тимура Битокова ассистентом главного тренера назначен Ашамаз Шаков, возглавлявший молодежку «красно-белых». Артура Кумыкова на должности тренера по работе с вратарями сменит экс-капитан нальчан Борис Шогенов.

Виктор Понедельник

Зимой и летом – не одним цветом

Сказать, что 3 января стартовал зимний чемпионат Кабардино-Балкарии, будет не совсем корректно. Дело в том, что в некоторых категориях (чемпионат и первенство среди ветеранов) сыграно уже несколько туров. Но чемпионское звание разыгрывается именно в «вышке», поэтому именно этот турнир обращает на себя наибольшее внимание.

Здесь налицо формат «нон-стоп». Лучшие команды в летнем и зимнем чемпионате не имеют времени для передышки. Игры проводят один раз в неделю. Летний чемпионат завершился в последние выходные дни декабря, а зимний стартовал в первые субботу-воскресенье января. Как шутят участники зимнего чемпионата, отдыхать будем на пенсии.

Чтобы понять, что зимний и летний чемпионаты – это абсолютно разные турниры, нужно обратить внимание на некоторые детали. Во-первых, это состав высшего дивизиона. В зимнем чемпионате играют две команды, которые только в прошлом сезоне пробились в «вышку» - «Кенже» и «Шэрэдж» (Старый Черек). Еще две команды по итогам лета покинули «вышку» - «Инал» (Карагач) и «Чегем-2».

Еще две команды имеют «плавающий статус». Все понимают, что «Мурбек-ФШ «Нальчик» намертво аффилирован со спортшколой. И найти разнице между командами «ЛогоВАЗ» и «Бабугент» трудно, но по факту это разные команды.

А есть еще баксанская «Автозапчасть», «Ансар», «Шагди», «Маиса» и «КБГУ» - это абсолютно зимние команды. Тем интереснее будет борьба за чемпионство.

Посмотрите, «Инал» задолго до окончания летнего чемпионата вылетел, а «Тэрч» до последнего тура боролся за «серебро». А в первом туре «зимки» команды сыграли вничью 1:1. И это не последний сюрприз стартовавшего чемпионата.

«Кенже» и «Шэрэдж», вместе шагнувшие в высшие дивизион по итогам 2020 года, продолжили свой спор на зимнем чемпионате. Победу со счетом 1:0 одержала команда из Урванского района.

Главный матч стартового отрезка зимнего чемпионата состоялся 9 января 2021 года.

Если пытаться написать круто закрученный сценарий фильма про футбол, то два главных претендента на чемпионство должны встретиться между собой в заключительном туре, когда судьба титула еще не решена.

В зимнем чемпионате штатный сценарист отсутствует, поэтому два промежуточных лидера (и реальных претендента на чемпионства) встретились уже в третьем туре.

Игра между «Мурбек-ФШ «Нальчик» и баксанской «Автозапчастью» у букмекеров помечается как «матч на три результата».

Судьбу матча решил единственный гол, забитый Азаматом Кожаевым в концовке первого тайма – этот мяч так и остался единственным.

Кстати, обратите внимание на эти три фамилии – Азамат Кожаев, Рустам Шортанов, Ислам Кожаев. Только эти три футболиста выиграли в составе «Автозапчасти» все турниры 2019 года, стали чемпионами Кабардино-Балкарии 2020 года в составе прохладненского «Энергетика», а теперь могут стать и зимними чемпионами-2021. Согласитесь, КРУТО!!!

Виктор Шекемов

ТУРНИРНАЯ ТАБЛИЦА
зимнего чемпионата КБР среди команд высшего дивизиона
Положение на 14 января 2021 года

П/п	Команды	И	В	Н	П	РМ	О
1.	«Автозапчасть»	3	3	0	0	7-2	9
2.	«Спартак-Нальчик-дубль»	3	2	1	0	6-2	7
3.	«Мурбек-ФШ «Нальчик»	3	2	0	1	5-3	6
4.	«Аиажукино»	3	2	0	1	4-4	6
5.	«Шэрэдж»	3	2	0	1	4-4	6
6.	«Шагди»	3	1	2	0	6-2	5
7.	«Тэрч»	3	1	1	1	5-2	4
8.	«Инал»	3	1	1	1	4-3	4
9.	«Малка»	3	1	1	1	5-6	4
10.	«Исламей»	3	1	0	2	2-5	3
11.	«Кенже»	3	1	0	2	5-5	3
12.	«Маиса»	3	1	0	2	5-7	3
13.	«КБГУ»	3	1	0	2	6-9	3
14.	«Бабугент»	3	0	2	1	5-8	2
15.	«Ансар»	3	0	1	2	6-8	1
16.	«Чегем-2»	3	0	1	2	1-6	1

РЕЗУЛЬТАТЫ 3-ГО ТУРА

«Автозапчасть»- «Мурбек-ФШ «Нальчик» - 1:0
«Спартак-Нальчик-дубль» - «Инал» - 1:0
«Аиажукино» - «Ансар» - 2:1
«Шагди» - «Маиса» - 4:0
«Тэрч» - «Шэрэдж» - 0:1
«Кенже» - «Чегем-2» - 4:0
«КБГУ» - «Исламей» 0:2
«Бабугент» - «Малка» - 2:2

Астрологический прогноз на неделю

Овен (21 марта - 20 апреля)

Можно осуществлять инвестиции, делать закупки и продажи. Приветствуется разумный риск, инициатива, творческие подходы в делах. При всем этом следует учитывать повышенную аварийность, особенно на транспорте. В четверг подходящий момент заменить износившуюся технику новой. В выходные останьтесь дома.

Телец (21 апреля - 21 мая)

Решайте, что вы хотите поменять и не тяните с действиями. Большую роль могут сыграть новые люди в вашем окружении. Четверг удачный день для обсуждений, но подписать важные бумаги лучше в пятницу. В этот день также можно начать дело, которым вы собираетесь заниматься продолжительное время. Удача отъезжающим на отдых и учебу.

Близнецы (22 мая - 21 июня)

Следите за тем, какая тема набирает обороты, и сразу берите инициативу в свои руки. Четверг удачный день для контактов, и чем шире круг общения, тем больше новых возможностей. С пятницы ждите серьезных предложений. Вы можете получить преимущества в виде новой должности или большего оклада. Возможны и другие перспективы.

Рак (22 июня - 23 июля)

Вопросы партнерства приобретают первоочередное значение. Вы можете устроить свою или чужую судьбу, решиться узаконить отношения. Это удачное время для объединения интересов, совместных проектов, особенно, финансовых. Лучший день для планируемых событий – четверг. Будьте осторожны, если попадаете в новые обстоятельства.

Лев (24 июля - 23 августа)

Потенциал ситуаций так велик, что нужно намеренно проталкивать свои идеи, заводить полезные связи и сразу заручаться согласием. От предложений, которые поступят в четверг, не отказывайтесь. К концу недели вас может так захватить новая тема, что вы будете появляться дома только, чтобы переночевать. И это может стать источником проблем.

Дева (24 августа - 23 сентября)

Начните дело, которым приятно будет заниматься долгими зимними вечерами. В четверг будьте готовы дать ход своим амбициям и заготовленным планам. Возможно, вам потребуется поддержка влиятельного родственника, спонсора. В пятницу можно вести разговор с начальством о повышении оклада.

Весы (24 сентября - 23 октября)

Время переделывать старые вещи и взгляды в новые. Если в планах была перестройка домашнего пространства, ремонт или переезд, то не пропустите это время. Встречи планируйте на четверг и пятницу. Это благоприятное время для судьбоносных решений в карьере и личной жизни. Редкая возможность обойти конкурента.

Скорпион (24 октября - 22 ноября)

Жизненная энергия, интуиция и сексуальный потенциал Скорпионов на максимуме. Не тратьте время на мелочи, сделайте что-то значительное. Можно браться за оригинальные проекты, заключать сделки, внедрять технические новинки. Суббота и воскресенье – дни повышенной аварийности. В эти дни можно узнать много интересного.

Стрелец (23 ноября - 21 декабря)

Воспользуйтесь обстоятельствами, которые подведут вас к нужному человеку или ситуации. Хороший момент, чтобы изменить свою жизнь, если вы того хотите. К пятнице нужно подготовить новое дело - и не по мелочам, а то, к чему вы долго готовились. В личных отношениях не уклоняйтесь от принципиального разговора, если вам надоели слова и нужны поступки.

Козерог (22 декабря - 20 января)

Сейчас вы готовы от многого отказаться ради утверждения новых принципов. Планируйте дела и встречи исключительной важности. В четверг можно менять работу, место жительства, заключить долгосрочный контракт. В пятницу важные события свяжут вас с группой друзей. Ничего не откладывайте на выходные.

Водолей (21 января - 19 февраля)

Нити нескольких важных ситуаций сходятся в одной точке. Чтобы все ваши интересы были удовлетворены, вам потребуются помощники. Не исключено, что вы получите помощь от человека, который пожелает сделать это тайно от вас. В четверг благоприятны контакты с людьми издалека. В пятницу у вас будет шанс проявить себя, и начальство это отметит.

Рыбы (20 февраля - 20 марта)

Главное – удачно вписаться в поворот. Ориентируйтесь на людей, с которыми «съеден не один пуд соли». Благоприятные перспективы открываются вдали от дома. Причем, до пятницы вы можете продвигать сразу несколько своих интересов. Кривая вашего везения резко падает к выходным.

Кроссворд

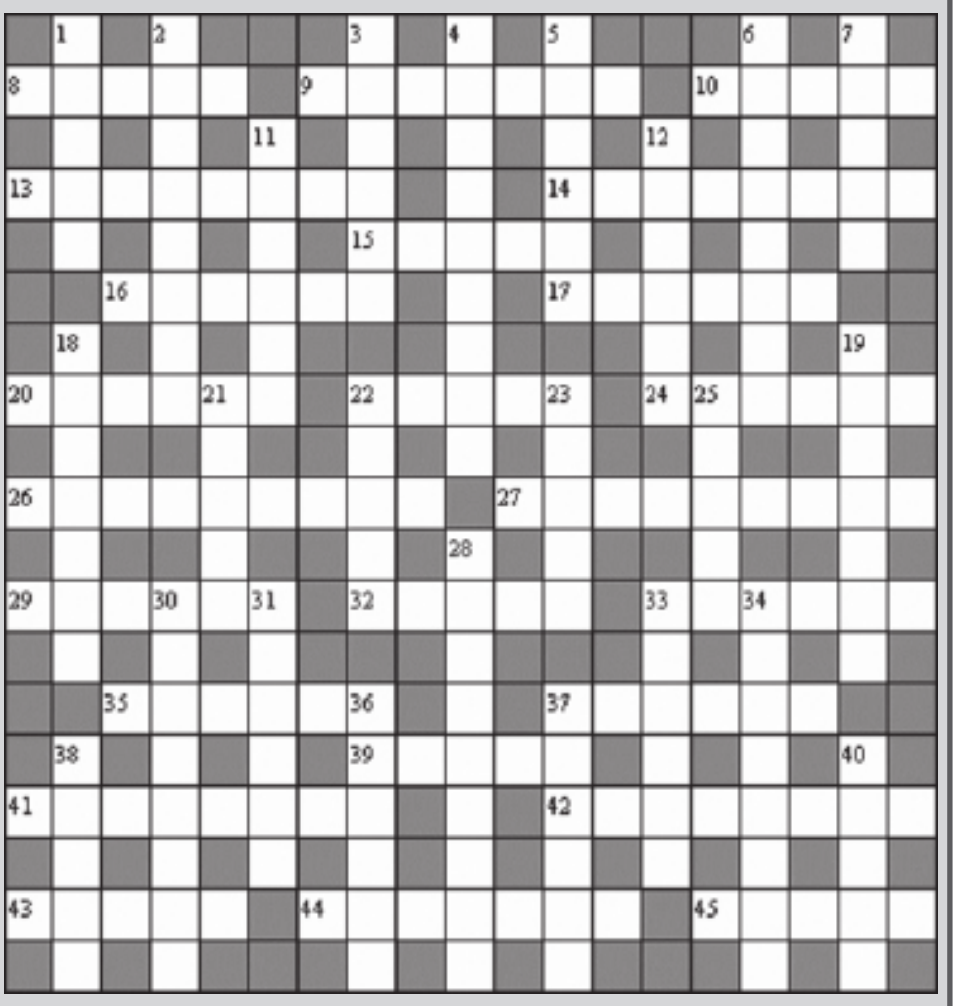

ПО ГОРИЗОНТАЛИ: 8. Английский физик, создавший масс-спектрограф. **9**. Одно из двух основных направлений буддизма. **10**. Жестокий, властный человек. **13**. Русская мера объема сыпучих тел. **14**. Горничная. **15**. Гора, у подножия которой расположен Пятигорск. **16**. Американский штат. **17**. Состояние крайне затрудненного дыхания. **20**. Чешский скульптор (монумент «Труд», статуя «Раненый»). **22**. Брат Кия, Лыбеди и Щека. **24**. Искусный и отважный наездник. **26**. Сплав никеля с железом. **27**. Журнал, с которым сотрудничал художник Лев Бакст. **29**. Шотландский народный танец. **32**. Французская легкая кавалерия. **33**. Учебное заведение в некоторых странах. **35**. Вид сыра. **37**. Фильм Роберто Росселлини. **39**. Маслина. **41**. Гробовщик из романа Ильфа и Петрова «Двенадцать стульев». **42**. Коллекция засушенных растений. **43**. Низкое и широкое деревянное или железное ведерко с ручками по бокам. **44**. Специальность юриста. **45**. Короткая верхняя одежда.

ПО ВЕРТИКАЛИ: 1. Победа, триумф. **2**. Устройство для непрерывного перемещения обрабатываемого изделия от одного рабочего к другому. **3**. Манера художественного изображения. **4**. Продолжение бортовой обшивки судна выше верхней палубы. **5**. Румынский композитор, автор оперы «Эдип». **6**. Российский архитектор итальянского происхождения (Китайский дворец в Ораниенбауме, Мраморный дворец в Петербурге, дворец в Гатчине). **7**. Короткая, пышная многослойная юбка танцовщицы. **11**. Первый фермент, полученный в кристаллическом виде. **12**. Порода охотничьих и пастушьих собак. **18**. Безлистный тонкий стебель травянистого растения с цветком или соцветием наверху. **19**. Имя, обладатель которого отмечает именины 23 июня. **21**. Званый вечер. **22**. Египетский фараон IV династии. **23**. Пьеса Максима Горького. **25**. Входное отверстие в печи. **28**. Специальность врача. **30**. Улица в Москве. **31**. Математическое задание. **33**. Футляр для пистолета. **34**. Огромное морское чудовище в библейской мифологии. **36**. Дорога, идущая параллельно линии фронта. **37**. Узбекское блюдо. **38**. Строитель лабиринта на Крите. **40**. Английская золотая монета.

Ответы на кроссворд

ПО ГОРИЗОНТАЛИ: 8. Астон. **9**. Хинаяна. **10**. Тиран. **13**. Четверть. **14**. Служанка. **15**. Машук. **16**. Айдахо. **17**. Удушье. **20**. Штурса. **22**. Хорив. **24**. Джигит. **26**. Пермаллой. **27**. «Сатирикон». **29**. Экосез. **32**. Спаги. **33**. Коллеж. **35**. Чеддер. **37**. «Любовь». **39**. Олива. **41**. Безенчук. **42**. Гербарий. **43**. Шайка. **44**. Адвокат. **45**. Жакет.

ПО ВЕРТИКАЛИ: 1. Успех. **2**. Конвейер. **3**. Письмо. **4**. Фальшборт. **5**. Энеску. **6**. Ринальди. **7**. Пачка. **11**. Уреаза. **12**. Бухунд. **18**. Стрелка. **19**. Тимофей. **21**. Суаре. **22**. Хеопс. **23**. «Враги». **25**. Жерло. **28**. Кардиолог. **30**. Сретенка. **31**. Задача. **33**. Кобура. **34**. Левиафан. **36**. Рокада. **37**. Лагман. **38**. Дедал. **40**. Гинея.

сельский репортёр

Не будем быковать

Символ наступившего Нового года – бык, металлический бык. Точнее, по восточному календарю этот год наступит 12 февраля, но суть даже не в этом.

Наверное, сложно найти более позитивный и понятный символ для нашей республики, которая живет, главным образом, продуктами животноводства, а крупный рогатый скот пользуется огромным уважением и любовью.

Сегодня в рубрике «Сельский репортер» мы публикуем подборку фотографий этих очаровательных животных и их подруг – коров. А кроме того, невозможно удержаться, чтобы не добавить в репортаж ближайших родственников быка – яка и буйвола.

Марина Битокова

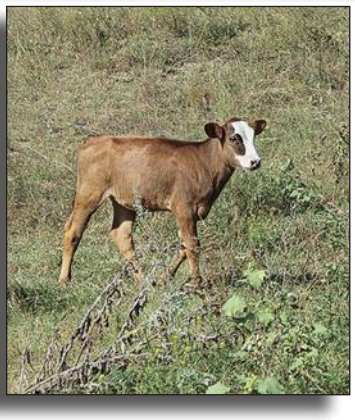

За доставку газеты подписчикам отвечает УФПС Кабардино-Балкарской Республики. Тел. по КБР: 76-01-28; по г. Нальчику: 76-01-10.

За качество печати отвечает ООО “Печатный двор”. **Тел. 74-11-33.** Цена свободная. Издатель - МКУ “Редакция газеты “Нальчик”.

Учредитель: Местная администрация городского округа Нальчик	Главный редактор А.Х. Булатов	Над номером работали Заместители главного редактора: И. Борова, М. Битокова Ответственный секретарь: В. Шекемов Корреспонденты: М. Кочесокова, М. Гоова, К. Керефова Корректор: Р. Нартыжева	Адрес редакции и издателя: г. Нальчик, ул. Кабардинская, 17 тел.: 42-35-50, 42-23-14, 42-61-81 Газета выходит по четвергам. Наш индекс: 31228	Газета зарегистрирована Управлением Федеральной службы по надзору в сфере связи, информационных технологий и массовых коммуникаций по Кабардино-Балкарской Республике ПИ № ТУ 07 - 00116 от 21 июня 2016 года. Специализация: информационная	Мнения авторов публикаций не обязательно отражают точку зрения редакции. Рукописи не рецензируются и не возвращаются. За достоверность информации рекламных материалов редакция ответственности не несет. При перепечатке ссылка на газету “Нальчик“ обязательна

Тираж 1100 экз. Адрес типографии ООО “Печатный двор”: 360000, КБР, г.Нальчик, ул.Калюжного,1. Тел./факс 8 (8662)74-11-33 printhouse07@gmail.com Заказ №1